



ประกาศ เทศบาลตำบลควนศรี  
เรื่อง ประกาศใช้เทศบัญญัติงบประมาณรายจ่ายประจำปีงบประมาณ พ.ศ.๒๕๖๗

ตามที่เทศบาลตำบลควนศรี ตราเทศบัญญัติงบประมาณรายจ่าย ประจำปีงบประมาณ พ.ศ.๒๕๖๗ โดยความเห็นชอบ ของสภาเทศบาลตำบลควนศรี ในการประชุมสมัยสามัญ สมัยที่ ๓ ครั้งที่ ๒ ประจำปี ๒๕๖๖ เมื่อวันที่ ๒๘ สิงหาคม ๒๕๖๖ และโดยความเห็นชอบของนายอำเภอบ้านนาสาร เมื่อวันที่ ๑๘ กันยายน ๒๕๖๖

อาศัยอำนาจตามความนัยมาตรา ๖๒ วรรคสาม และมาตรา ๖๓ แห่งพระราชบัญญัติเทศบาล พ.ศ.๒๔๙๖ แก้ไขเพิ่มเติมถึง (ฉบับที่ ๑๔) พ.ศ.๒๕๖๒ เทศบาลตำบลควนศรี จึงประกาศใช้เทศบัญญัติงบประมาณรายจ่าย ประจำปีงบประมาณ พ.ศ.๒๕๖๗ ของเทศบาลตำบลควนศรี

ทั้งนี้ ตั้งแต่วันที่ ๑ ตุลาคม ๒๕๖๖ เป็นต้นไป

ประกาศ ณ วันที่ ๒๕ เดือนกันยายน พ.ศ.๒๕๖๖

(ลงชื่อ)

(นางสาวลัดดาวัลย์ ช่วยสงค์)

หัวหน้าสำนักปลัด รักษาการแทน

นายกเทศมนตรีตำบลควนศรี

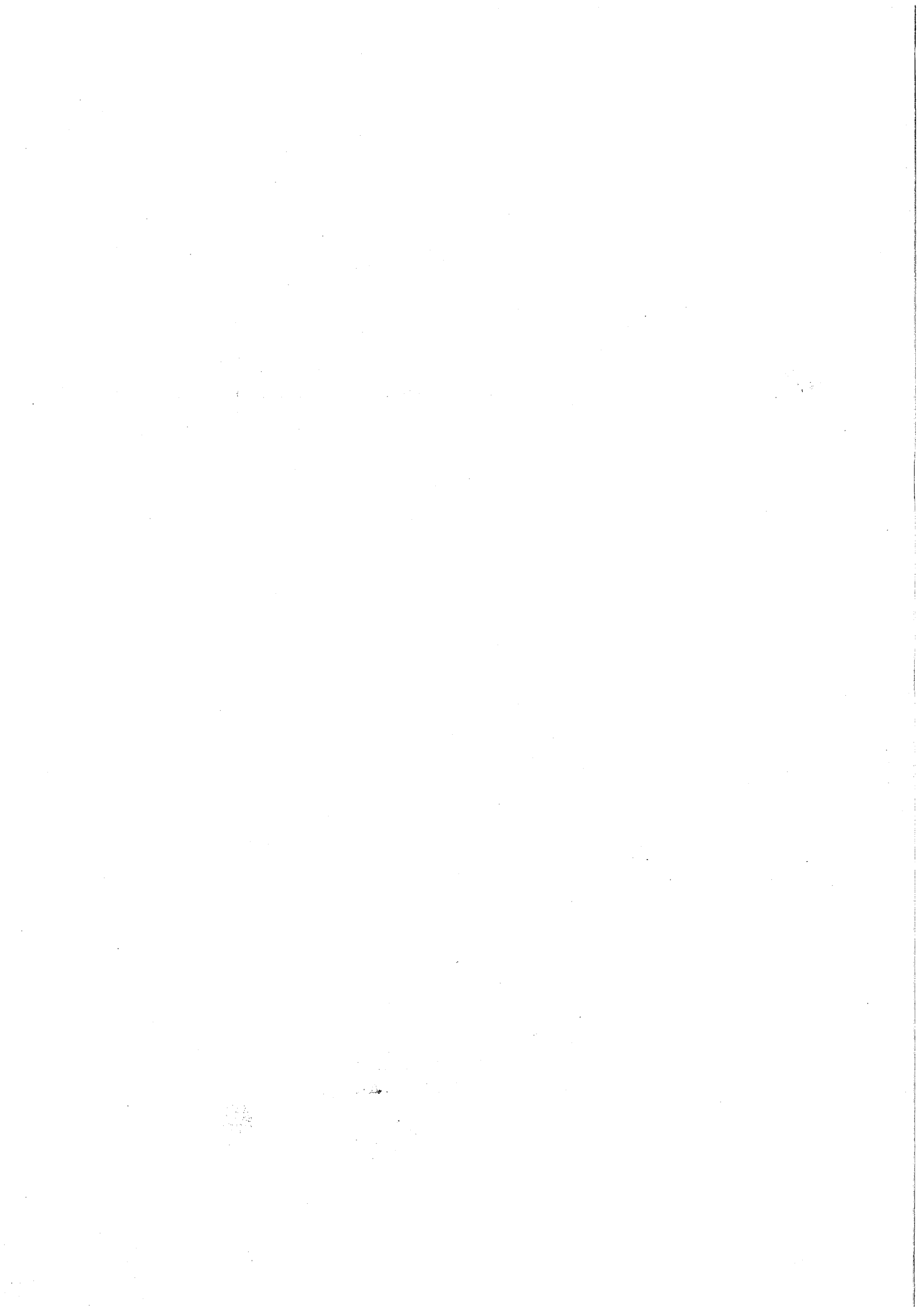



เทศบัญญัติ

เรื่อง

งบประมาณรายจ่าย

ประจำปีงบประมาณ พ.ศ.2567

เทศบาลตำบลควนศรี

อำเภอบ้านนาสาร จังหวัดสุราษฎร์ธานี

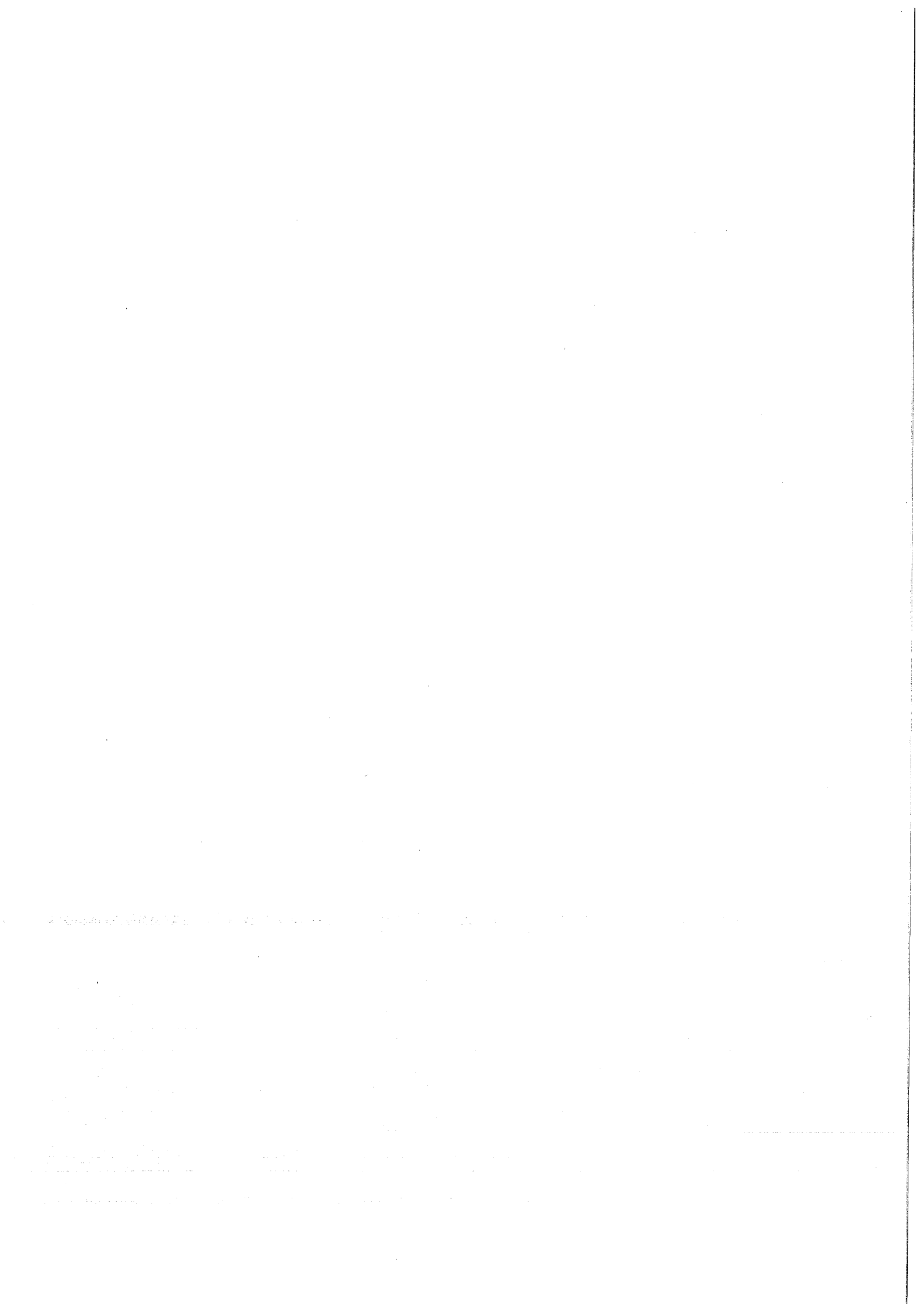





ประกาศ เทศบาลตำบลควนศรี  
เรื่อง ประกาศใช้เทศบัญญัติงบประมาณรายจ่ายประจำปีงบประมาณ พ.ศ.๒๕๖๗

ตามที่เทศบาลตำบลควนศรี ตราเทศบัญญัติงบประมาณรายจ่าย ประจำปีงบประมาณ พ.ศ.๒๕๖๗ โดยความเห็นชอบ ของสภาเทศบาลตำบลควนศรี ในการประชุมสมัยสามัญ สมัยที่ ๓ ครั้งที่ ๒ ประจำปี ๒๕๖๖ เมื่อวันที่ ๒๘ สิงหาคม ๒๕๖๖ และโดยความเห็นชอบของนายอำเภอบ้านนาสาร เมื่อวันที่ ๑๘ กันยายน ๒๕๖๖

อาศัยอำนาจตามความนัยมาตรา ๖๒ วรรคสาม และมาตรา ๖๓ แห่งพระราชบัญญัติเทศบาล พ.ศ.๒๔๙๖ แก้ไขเพิ่มเติมถึง (ฉบับที่ ๑๔) พ.ศ.๒๕๖๒ เทศบาลตำบลควนศรี จึงประกาศใช้เทศบัญญัติงบประมาณรายจ่าย ประจำปีงบประมาณ พ.ศ.๒๕๖๗ ของเทศบาลตำบลควนศรี

ทั้งนี้ ตั้งแต่วันที่ ๑ ตุลาคม ๒๕๖๖ เป็นต้นไป

ประกาศ ณ วันที่ ๒๕ เดือนกันยายน พ.ศ.๒๕๖๖

(ลงชื่อ)

(นางสาวลัดดาวัลย์ ช่วยสงค์)  
หัวหน้าสำนักปลัด รักษาการแทน  
นายกเทศมนตรีตำบลควนศรี

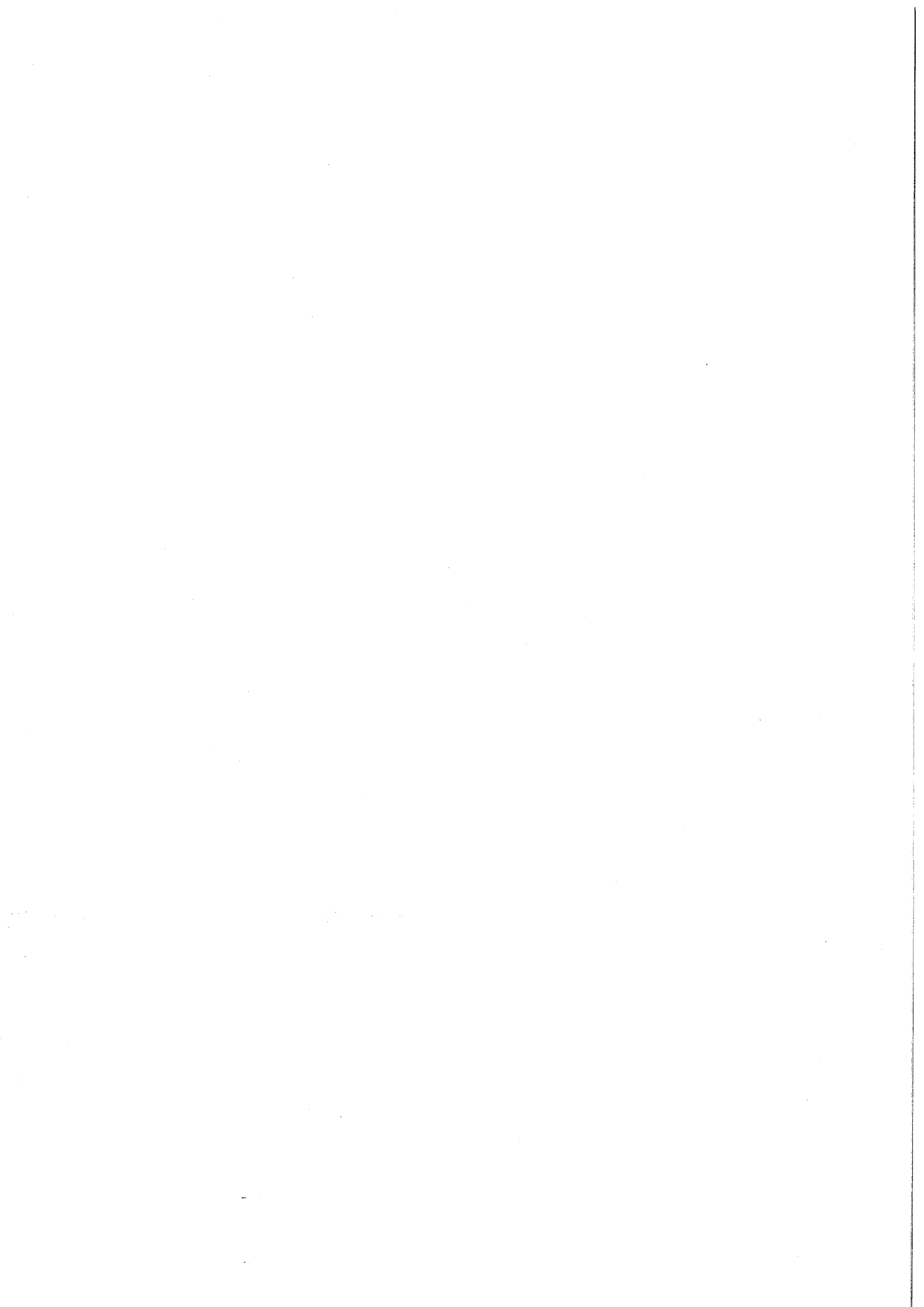

เทศบาลตำบลควนศรี

เขต/อำเภอ บ้านนาสาร จังหวัดสุราษฎร์ธานี

-----  
222 ซอย- ถนน- แขวง/ตำบล -  
เขต/อำเภอ บ้านนาสาร จังหวัดสุราษฎร์ธานี 84270

พื้นที่ 39.00 ตารางกิโลเมตร

ประชากรทั้งหมด	4,774 คน
ชาย	2,325 คน
หญิง	2,449 คน

ข้อมูล ณ วันที่ 26 กรกฎาคม 2566



## ส่วนที่ 1

คำแถลงประกอบงบประมาณรายจ่าย

ประจำปีงบประมาณ พ.ศ. 2567

ของ

เทศบาลตำบลควนศรี

อำเภอบ้านนาสาร จังหวัดสุราษฎร์ธานี

## คำแถลงงบประมาณ

ประกอบงบประมาณรายจ่ายประจำปีงบประมาณ พ.ศ. 2567

### ท่านประธานสภาฯ และสมาชิกสภาเทศบาลตำบลควนศรี

บัดนี้ ถึงเวลาที่ผู้บริหารท้องถิ่นของเทศบาลตำบลควนศรี จะได้เสนอร่างเทศบัญญัติงบประมาณรายจ่ายประจำปีต่อสภาเทศบาลตำบลควนศรีอีกครั้งหนึ่ง ฉะนั้น ในโอกาสนี้ ผู้บริหารท้องถิ่นเทศบาลตำบลควนศรี จึงขอชี้แจงให้ท่านประธานและสมาชิกทุกท่านได้ทราบถึงสถานะการคลัง ตลอดจนหลักการและแนวนโยบายการดำเนินการ ในปีงบประมาณ พ.ศ. 2567 ดังต่อไปนี้

#### 1. สถานะการคลัง

##### 1.1 งบประมาณรายจ่ายทั่วไป

ในปีงบประมาณ พ.ศ. 2566 ณ วันที่ 26 กรกฎาคม พ.ศ. 2566 องค์กรปกครองส่วนท้องถิ่นมีสถานะการเงิน ดังนี้

1.1.1 เงินฝากธนาคาร จำนวน 33,816,376.56 บาท

1.1.2 เงินสะสม จำนวน 69,280,658.71 บาท

1.1.3 เงินทุนสำรองเงินสะสม จำนวน 14,048,387.25 บาท

1.1.4 รายการกันเงินไว้แบบก่อนนี้ผูกพันและยังไม่ได้เบิกจ่าย จำนวน 1 โครงการ รวม 34,510.00 บาท

1.1.5 รายการกันเงินไว้โดยยังไม่ได้ก่อนนี้ผูกพัน จำนวน 5 โครงการ รวม 3,848,300.00 บาท

1.2 เงินกู้ยืมค้าง จำนวน 0.00 บาท

#### 2. การบริหารงบประมาณในปีงบประมาณ พ.ศ. 2565

##### 2.1 รายรับจริง จำนวน 33,920,989.70 บาท ประกอบด้วย

หมวดภาษีอากร	จำนวน	861,683.51 บาท
หมวดค่าธรรมเนียม ค่าปรับ และใบอนุญาต	จำนวน	48,606.00 บาท
หมวดรายได้จากทรัพย์สิน	จำนวน	163,572.98 บาท
หมวดรายได้จากสาธารณูปโภค และกิจการพาณิชย์	จำนวน	157,015.00 บาท
หมวดรายได้เบ็ดเตล็ด	จำนวน	185,037.49 บาท
หมวดรายได้จากทุน	จำนวน	2,015.00 บาท
หมวดภาษีจัดสรร	จำนวน	18,488,772.37 บาท
หมวดเงินอุดหนุน	จำนวน	14,014,287.35 บาท

2.2 เงินอุดหนุนที่รัฐบาลให้โดยระบุวัตถุประสงค์ จำนวน 5,342,000.00 บาท

2.3 รายจ่ายจริง จำนวน 27,071,777.04 บาท ประกอบด้วย

งบกลาง	จำนวน	9,473,131.82 บาท
งบบุคลากร	จำนวน	10,473,191.18 บาท
งบดำเนินงาน	จำนวน	5,096,954.04 บาท
งบลงทุน	จำนวน	912,200.00 บาท
งบเงินอุดหนุน	จำนวน	1,116,300.00 บาท
งบรายจ่ายอื่น	จำนวน	0.00 บาท

2.4 รายจ่ายที่จ่ายจากเงินอุดหนุนที่รัฐบาลให้โดยระบุวัตถุประสงค์ จำนวน 5,481,411.00 บาท

2.5 มีการจ่ายเงินสะสมเพื่อดำเนินการตามอำนาจหน้าที่ จำนวน 3,459,203.00 บาท

2.6 รายจ่ายที่จ่ายจากเงินทุนสำรองเงินสะสม จำนวน 0.00 บาท

2.7 รายจ่ายที่จ่ายจากเงินกู้ จำนวน 0.00 บาท

ค่าแถมงบประมาณ

ประกอบงบประมาณรายจ่ายประจำปีงบประมาณ พ.ศ. 2567

เทศบาลตำบลควนศรี

อำเภอบ้านนาสาร จังหวัดสุราษฎร์ธานี

1. รายรับ

รายรับ	รายรับจริง ปี 2565	ประมาณการ ปี 2566	ประมาณการ ปี 2567
รายได้จัดเก็บเอง			
หมวดภาษีอากร	861,683.51	338,000.00	752,000.00
หมวดค่าธรรมเนียม ค่าปรับ และใบอนุญาต	48,606.00	793,000.00	408,000.00
หมวดรายได้จากทรัพย์สิน	163,572.98	200,000.00	191,000.00
หมวดรายได้จากสาธารณูปโภค และกิจการพาณิชย์	157,015.00	175,000.00	175,000.00
หมวดรายได้เบ็ดเตล็ด	185,037.49	228,000.00	175,000.00
หมวดรายได้จากทุน	2,015.00	1,000.00	1,000.00
รวมรายได้จัดเก็บเอง	1,417,929.98	1,735,000.00	1,702,000.00
รายได้ที่รัฐบาลเก็บแล้วจัดสรรให้องค์กรปกครองส่วนท้องถิ่น			
หมวดภาษีจัดสรร	18,488,772.37	16,865,000.00	18,438,000.00
รวมรายได้ที่รัฐบาลเก็บแล้วจัดสรรให้องค์กรปกครองส่วนท้องถิ่น	18,488,772.37	16,865,000.00	18,438,000.00
รายได้ที่รัฐบาลอุดหนุนให้องค์กรปกครองส่วนท้องถิ่น			
หมวดเงินอุดหนุน	14,014,287.35	15,500,000.00	15,000,000.00
รวมรายได้ที่รัฐบาลอุดหนุนให้องค์กรปกครองส่วนท้องถิ่น	✓ 14,014,287.35	15,500,000.00	15,000,000.00
รวม	33,920,989.70	34,100,000.00	35,140,000.00

ค่าแถมงบประมาณ

ประกอบงบประมาณรายจ่ายประจำปีงบประมาณ พ.ศ. 2567

เทศบาลตำบลควนศรี

อำเภอบ้านนาสาร จังหวัดสุราษฎร์ธานี

2. รายจ่าย

รายจ่าย	รายจ่ายจริง ปี 2565	ประมาณการ ปี 2566	ประมาณการ ปี 2567
จ่ายจากงบประมาณ			
งบกลาง	9,473,131.82	11,013,250.00	10,291,832.00
งบบุคลากร	10,473,191.18	12,284,880.00	12,562,520.00
งบดำเนินงาน	5,096,954.04	8,463,340.00	9,155,908.00
งบลงทุน	912,200.00	1,280,130.00	1,887,140.00
งบเงินอุดหนุน	1,116,300.00	1,058,400.00	1,242,600.00
รวมจ่ายจากงบประมาณ	27,071,777.04	34,100,000.00	35,140,000.00





ส่วนที่ 2

เทศบัญญัติ

เรื่อง

งบประมาณรายจ่ายประจำปีงบประมาณ พ.ศ. 2567

ของ

เทศบาลตำบลควนศรี

อำเภอบ้านนาสาร จังหวัดสุราษฎร์ธานี

**บันทึกหลักการและเหตุผล**  
 ประกอบร่างเทศบัญญัติ งบประมาณรายจ่าย  
 ประจำปีงบประมาณ พ.ศ. 2567 ของเทศบาลตำบลควนศรี  
 อำเภอบ้านนาสาร จังหวัดสุราษฎร์ธานี

ด้าน	รวม
<b>ด้านบริหารทั่วไป</b>	
แผนงานบริหารงานทั่วไป	12,037,120
แผนงานการรักษาความสงบภายใน	1,170,960
<b>ด้านบริการชุมชนและสังคม</b>	
แผนงานการศึกษา	3,149,728
แผนงานสาธารณสุข	1,112,268
แผนงานเคหะและชุมชน	1,791,480
แผนงานสร้างความเข้มแข็งของชุมชน	465,360
แผนงานการศาสนา วัฒนธรรม และนันทนาการ	598,000
<b>ด้านการเศรษฐกิจ</b>	
แผนงานอุตสาหกรรมและการโยธา	4,511,252 ✓
แผนงานการเกษตร	12,000
<b>ด้านการดำเนินงานอื่น</b>	
แผนงานงบกลาง	10,291,832 ✓
<b>งบประมาณรายจ่ายทั้งสิ้น</b>	<b>35,140,000</b>

รายจ่ายตามงบและงบรายจ่าย

เทศบาลตำบลควนศรี

อำเภอบ้านนาสาร จังหวัดสุราษฎร์ธานี

แผนงานงบกลาง

งบ	งาน	งบกลาง	รวม
งบกลาง		10,291,832	10,291,832
งบกลาง		10,291,832	10,291,832

แผนงานบริหารงานทั่วไป

งบ	งาน	งานบริหารทั่วไป	งานวางแผนสถิติและ วิชาการ	งานบริหารงานคลัง	งานควบคุมภายในและ การตรวจสอบภายใน	รวม
งบบุคลากร		5,882,280	392,700	2,259,420	355,320	8,889,720
เงินเดือน (ฝ่ายการเมือง)		2,624,640	0	0	0	2,624,640
เงินเดือน (ฝ่ายประจำ)		3,257,640	392,700	2,259,420	355,320	6,265,080
งบค่าเบิรงาน		2,228,900	104,000	530,000	20,000	2,882,900
ค่าตอบแทน		390,000	9,000	165,000	0	564,000
ค่าใช้สอย		773,900	85,000	210,000	20,000	1,088,900
ค่าวัสดุ		300,000	10,000	155,000	0	465,000
ค่าสาธารณูปโภค		765,000	0	0	0	765,000
งบลงทุน		214,000	0	50,500	0	264,500
ค่าครุภัณฑ์		214,000	0	50,500	0	264,500
รวม		8,325,180	496,700	2,839,920	375,320	12,037,120

แผนงานการรักษาสภาพภายใน

งบ	งาน	งานป้องกันและบรรเทา สาธารณภัย	งานจราจร	รวม
งบบุคลากร		381,960	0	381,960
เงินเดือน (ฝ่ายประจำ)		381,960	0	381,960
งบดำเนินงาน		739,000	50,000	789,000
ค่าตอบแทน		20,000	0	20,000
ค่าใช้สอย		546,000	0	546,000
ค่าวัสดุ		167,000	50,000	217,000
ค่าสาธารณูปโภค		6,000	0	6,000
รวม		1,120,960	50,000	1,170,960

## แผนงานการศึกษา

งบ	งาน	งานบริหารทั่วไปเกี่ยวกับการศึกษา	งานระดับก่อนวัยเรียนและประถมศึกษา	รวม
งบบุคลากร		228,000	640,020	868,020
เงินเดือน (ฝ่ายประจำ)		228,000	640,020	868,020
งบดำเนินงาน		55,000	961,608	1,016,608
ค่าใช้สอย		45,000	377,288	422,288
ค่าวัสดุ		10,000	579,520	589,520
ค่าตอบแทน		0	4,800	4,800
งบลงทุน		22,500	0	22,500
ค่าครุภัณฑ์		22,500	0	22,500
งบเงินอุดหนุน		0	1,242,600	1,242,600
เงินอุดหนุน		0	1,242,600	1,242,600
รวม		305,500	2,844,228	3,149,728

แผนงานสาธารณสุข

งบ	งาน	งานบริการสาธารณสุข และงานสาธารณสุขอื่น	รวม
งบบุคลากร		90,420	90,420
เงินเดือน (ฝ่ายประจำ)		90,420	90,420
งบดำเนินงาน		1,009,000	1,009,000
ค่าตอบแทน		120,000	120,000
ค่าใช้สอย		767,000	767,000
ค่าวัสดุ		122,000	122,000
งบลงทุน		12,848	12,848
ค่าครุภัณฑ์		12,848	12,848
	รวม	1,112,268	1,112,268

แผนงานคณะและชุมชน

งบ	งาน	งานกำจัดขยะมูลฝอย และสิ่งปฏิกูล	รวม
งบบุคลากร		208,480	208,480
เงินเดือน (ฝ่ายประจำ)		208,480	208,480
งบดำเนินงาน		1,583,000	1,583,000
ค่าใช้สอย		1,483,000	1,483,000
ค่าวัสดุ		100,000	100,000
รวม		1,791,480	1,791,480

แผนงานสร้างความเข้มแข็งของชุมชน

งบ	งาน	งานส่งเสริมและสนับสนุน ความเข้มแข็ง ชุมชน	รวม
งบบุคลากร		399,360	399,360
เงินเดือน (ฝ่ายประจำ)		399,360	399,360
งบดำเนินงาน		66,000	66,000
ค่าใช้สอย		66,000	66,000
รวม		465,360	465,360



แผนงานการศาสนา วัฒนธรรม และนันทนาการ

งบ	งาน	งานกีฬาและ นันทนาการ	งานศาสนากิจกรรม ท้องถิ่น	รวม
งบดำเนินงาน		430,000	168,000	598,000
ค่าใช้จ่าย		430,000	168,000	598,000
รวม		430,000	168,000	598,000

แผนงานอุตสาหกรรมและการโยธา

งบ	งาน	งานบริหารทั่วไปเกี่ยว กับอุตสาหกรรมและ การโยธา	งานก่อสร้าง	รวม
งบบุคลากร		704,020	1,020,540	1,724,560
เงินเดือน (ฝ่ายประจำ)		704,020	1,020,540	1,724,560
งบดำเนินงาน		212,000	987,400	1,199,400
ค่าตอบแทน		77,000	10,000	87,000
ค่าใช้จ่าย		90,000	557,400	647,400
ค่าวัสดุ		45,000	420,000	465,000
งบลงทุน		0	1,587,292	1,587,292
ค่าที่ดินและสิ่งก่อสร้าง		0	1,587,292	1,587,292
รวม		916,020	3,595,232	4,511,252

แผนงานการเกษตร

งบ	งาน	งานสิ่งแวดล้อมและ ทรัพยากรธรรมชาติ	รวม
งบดำเนินงาน		12,000	12,000
ค่าใช้จ่าย		12,000	12,000
	รวม	12,000	12,000

**เทศบัญญัติ**  
**งบประมาณรายจ่าย ประจำปีงบประมาณ พ.ศ. 2567**  
**เทศบาลตำบลควนศรี**  
**อำเภอบ้านนาสาร จังหวัดสุราษฎร์ธานี**

โดยที่เป็นการสมควรตั้งงบประมาณรายจ่ายประจำปีงบประมาณ พ.ศ. 2567 อาศัยอำนาจตามความในพระราชบัญญัติเทศบาล มาตรา 65 จึงตราเทศบัญญัติขึ้นไว้โดยความเห็นชอบของสภาเทศบาลตำบลควนศรี และโดยเห็นชอบของผู้ว่าราชการจังหวัดสุราษฎร์ธานี

- ข้อ 1 เทศบัญญัติ นี้เรียกว่า เทศบัญญัติตั้งงบประมาณรายจ่ายประจำปีงบประมาณ พ.ศ. 2567  
ข้อ 2 เทศบัญญัติ นี้ให้ใช้บังคับตั้งแต่วันที่ 1 ตุลาคม พ.ศ. 2566 เป็นต้นไป  
ข้อ 3 งบประมาณรายจ่ายประจำปีงบประมาณ พ.ศ. 2567 เป็นจำนวนรวมทั้งสิ้น 35,140,000 บาท  
ข้อ 4 งบประมาณรายจ่ายทั่วไป จ่ายจากรายได้จัดเก็บเอง หมวดภาษีจัดสรร และหมวดเงินอุดหนุน เป็นจำนวนรวมทั้งสิ้น 35,140,000 บาท โดยแยกรายละเอียดตามแผนงานได้ดังนี้

แผนงาน	ยอดรวม
<b>ด้านบริหารทั่วไป</b>	
แผนงานบริหารงานทั่วไป	12,037,120
แผนงานการรักษาความสงบภายใน	1,170,960
<b>ด้านบริการชุมชนและสังคม</b>	
แผนงานการศึกษา	3,149,728
แผนงานสาธารณสุข	1,112,268
แผนงานเคหะและชุมชน	1,791,480
แผนงานสร้างความเข้มแข็งของชุมชน	465,360
แผนงานการศาสนา วัฒนธรรม และนันทนาการ	598,000
<b>ด้านการเศรษฐกิจ</b>	
แผนงานอุตสาหกรรมและการโยธา	4,511,252
แผนงานการเกษตร	12,000
<b>ด้านการดำเนินงานอื่น</b>	
แผนงานงบกลาง	10,291,832
งบประมาณรายจ่ายทั้งสิ้น	35,140,000

ข้อ 5 งบประมาณรายจ่ายเฉพาะการ จ่ายจากรายได้ เป็นจำนวนรวมทั้งสิ้น 0 บาท ดังนี้

งบ	ยอดรวม
รวมรายจ่าย	0

ข้อ 6 ให้นายกเทศมนตรีตำบลควนศรีปฏิบัติการเบิกจ่ายเงินงบประมาณที่ได้รับอนุมัติให้เป็นไปตามระเบียบกระทรวงมหาดไทยว่าด้วยวิธีการงบประมาณขององค์กรปกครองส่วนท้องถิ่น และระเบียบกระทรวงมหาดไทยว่าด้วยการรับเงิน การเบิกจ่ายเงิน การฝากเงิน การเก็บรักษาเงิน และการตรวจเงินขององค์กรปกครองส่วนท้องถิ่น

ข้อ 7 ให้นายกเทศมนตรีตำบลควนศรีมีหน้าที่รักษาการให้เป็นไปตามเทศบัญญัตินี้

ประกาศ ณ วันที่ ๒๖ กันยายน ๒๕๖๖

(ลงนาม).....  
(นางสาวลัดดาวัลย์ ช่วยสงค์)  
หัวหน้าสำนักปลัด รักษาการแทน  
นายกเทศมนตรีตำบลควนศรี

เห็นชอบ  
(ลงนาม).....  
(นายกัมปนาท กลิ่นเสาวคนธ์)

ตำแหน่ง นายอำเภอบ้านนาสาร ปฏิบัติราชการแทน  
ผู้ว่าราชการจังหวัดสุราษฎร์ธานี

## รายงานรายละเอียดประมาณการรายรับงบประมาณรายจ่ายทั่วไป

ประจำปีงบประมาณ พ.ศ. 2567

เทศบาลตำบลควนศรี

อำเภอบ้านนาสาร จังหวัดสุราษฎร์ธานี

ประมาณการรายรับรวมทั้งสิ้น 35,140,000 บาท แยกเป็น  
รายได้จัดเก็บเอง

หมวดภาษีอากร	รวม	752,000 บาท
ภาษีที่ดินและสิ่งปลูกสร้าง	จำนวน	500,000 บาท
ประมาณการรายได้ที่คาดว่าจะเก็บได้จากการสำรวจข้อมูลจริงใน ส่วนของจำนวนผู้มีหน้าที่เสียภาษี ตามพระราชบัญญัติภาษีที่ดิน และสิ่งปลูกสร้าง พ.ศ.2562		
ภาษีป้าย	จำนวน	247,000 บาท
ประมาณการรายรับไว้ต่ำกว่าปีงบประมาณที่ผ่านมา		
อากรรั้งนกอีแอ่น	จำนวน	5,000 บาท
ประมาณการรายรับไว้สูงกว่าปีงบประมาณที่ผ่านมา		
หมวดค่าธรรมเนียม ค่าปรับ และใบอนุญาต	รวม	408,000 บาท
ค่าธรรมเนียมใบอนุญาตการขายสุรา	จำนวน	1,000 บาท
ประมาณการรายรับไว้สูงกว่าปีงบประมาณที่ผ่านมา		
ค่าธรรมเนียมเก็บและขนมูลฝอย	จำนวน	270,000 บาท
ประมาณการรายรับไว้สูงกว่าปีงบประมาณที่ผ่านมา		
ค่าธรรมเนียมในการออกหนังสือรับรองการแจ้งสถานที่จำหน่าย อาหารหรือสะสมอาหาร	จำนวน	1,000 บาท
ประมาณการรายรับไว้สูงกว่าปีงบประมาณที่ผ่านมา		
ค่าธรรมเนียมเกี่ยวกับการควบคุมอาคาร	จำนวน	4,000 บาท
ประมาณการรายรับไว้ต่ำกว่าปีงบประมาณที่ผ่านมา		
ค่าธรรมเนียมเกี่ยวกับทะเบียนพาณิชย์	จำนวน	1,000 บาท
ประมาณการรายรับไว้สูงกว่าปีงบประมาณที่ผ่านมา		
ค่าธรรมเนียมใบอนุญาตประกอบกิจการน้ำมันเชื้อเพลิง	จำนวน	10,000 บาท
ประมาณการรายรับไว้สูงกว่าปีงบประมาณที่ผ่านมา		

ค่าธรรมเนียมเกี่ยวกับการขุดดินและถมดิน	จำนวน	1,000 บาท
ประมาณการรายรับไว้สูงกว่าปีงบประมาณที่ผ่านมา		
ค่าปรับผู้กระทำความผิดกฎหมายจราจรทางบก	จำนวน	7,000 บาท
ประมาณการรายรับไว้ต่ำกว่าปีงบประมาณที่ผ่านมา		
ค่าปรับการผิดสัญญา	จำนวน	100,000 บาท
ประมาณการรายรับไว้สูงปีงบประมาณที่ผ่านมา		
ค่าใบอนุญาตประกอบการค้าสำหรับกิจการที่เป็นอันตรายต่อสุขภาพ	จำนวน	10,000 บาท
ประมาณการรายรับไว้สูงกว่าปีงบประมาณที่ผ่านมา		
ค่าใบอนุญาตจัดตั้งสถานที่จำหน่ายอาหารหรือสถานที่สะสมอาหารในครัว หรือพื้นที่ใด ซึ่งมีพื้นที่เกิน 200 ตารางเมตร	จำนวน	1,000 บาท
ประมาณการรายรับไว้สูงปีงบประมาณที่ผ่านมา		
ค่าใบอนุญาตเกี่ยวกับการควบคุมอาคาร	จำนวน	1,000 บาท
ประมาณการรายรับไว้ต่ำกว่าปีงบประมาณที่ผ่านมา		
ค่าใบอนุญาตเกี่ยวกับการโฆษณาโดยใช้เครื่องขยายเสียง	จำนวน	1,000 บาท
ประมาณการรายรับไว้สูงกว่าปีงบประมาณที่ผ่านมา		
<b>หมวดรายได้จากทรัพย์สิน</b>	<b>รวม</b>	<b>191,000 บาท</b>
ดอกเบี้ย	จำนวน	191,000 บาท
ประมาณการรายรับไว้สูงกว่าปีงบประมาณที่ผ่านมา		
<b>หมวดรายได้จากสาธารณูปโภค และกิจการพาณิชย์</b>	<b>รวม</b>	<b>175,000 บาท</b>
รายได้จากประปา	จำนวน	175,000 บาท
ประมาณการรายรับไว้สูงกว่าปีงบประมาณที่ผ่านมา		
<b>หมวดรายได้เบ็ดเตล็ด</b>	<b>รวม</b>	<b>175,000 บาท</b>
ค่าขายเอกสารการจัดซื้อจัดจ้าง	จำนวน	30,000 บาท
ประมาณการไว้สูงกว่าปีที่ผ่านมา		
เงินชดเชยปฏิบัติการฉุกเฉิน	จำนวน	45,000 บาท
ประมาณการรายรับไว้ต่ำกว่าปีงบประมาณที่ผ่านมา		
รายได้เบ็ดเตล็ดอื่น ๆ	จำนวน	100,000 บาท
ประมาณการรายรับไว้ต่ำกว่าปีงบประมาณที่ผ่านมา		

หมวดรายได้จากทุน	รวม	1,000 บาท
ค่าขายทอดตลาดทรัพย์สิน	จำนวน	1,000 บาท
ประมาณการรายรับไว้ต่ำกว่าปีงบประมาณที่ผ่านมา		

รายได้ที่รัฐบาลเก็บแล้วจัดสรรให้องค์กรปกครองส่วนท้องถิ่น

หมวดภาษีจัดสรร	รวม	18,438,000 บาท
ภาษีรถยนต์	จำนวน	740,000 บาท
ประมาณการรายรับไว้ต่ำกว่าปีงบประมาณที่ผ่านมา		
ภาษีมูลค่าเพิ่มตาม พ.ร.บ. กำหนดแผนฯ	จำนวน	9,220,000 บาท
ประมาณการรายรับไว้ต่ำกว่าปีงบประมาณที่ผ่านมา		
ภาษีมูลค่าเพิ่มตาม พ.ร.บ. จัดสรรรายได้ฯ	จำนวน	3,120,000 บาท
ประมาณการรายรับไว้ต่ำกว่าปีงบประมาณที่ผ่านมา		
ภาษีธุรกิจเฉพาะ	จำนวน	210,000 บาท
ประมาณการรายรับไว้ต่ำกว่าปีงบประมาณที่ผ่านมา		
ภาษีสรรพสามิต	จำนวน	3,500,000 บาท
ประมาณการรายรับไว้ต่ำกว่าปีงบประมาณที่ผ่านมา		
ค่าภาคหลวงแร่	จำนวน	148,000 บาท
ประมาณการรายรับไว้ต่ำกว่าปีงบประมาณที่ผ่านมา		
ค่าภาคหลวงปิโตรเลียม	จำนวน	30,000 บาท
ประมาณการรายรับไว้ต่ำกว่าปีงบประมาณที่ผ่านมา		
ค่าธรรมเนียมจดทะเบียนสิทธิและนิติกรรมตามประมวลกฎหมายที่ดิน	จำนวน	1,470,000 บาท
ประมาณการรายรับไว้ต่ำกว่าปีงบประมาณที่ผ่านมา		

รายได้ที่รัฐบาลอุดหนุนให้องค์กรปกครองส่วนท้องถิ่น

หมวดเงินอุดหนุน	รวม	15,000,000 บาท
เงินอุดหนุนทั่วไป	จำนวน	15,000,000 บาท
ประมาณการใกล้เคียงกับยอดวงเงินรวมที่ได้รับจัดสรรในปีงบประมาณ พ.ศ.2566		

**รายงานประมาณการรายรับ**  
**ประจำปีงบประมาณ พ.ศ. 2567**  
**เทศบาลตำบลควนศรี**  
**อำเภอปานาสา จังหวัดสุราษฎร์ธานี**

	รายรับจริง			ประมาณการ	
	ปี 2564	ปี 2565	ปี 2566	ปี 2567	ยอดต่าง (%)
<b>หมวดภาษีอากร</b>					
ภาษีโรงเรือนและที่ดิน	840.00	0.00	0.00	0.00	0.00 %
ภาษีบำรุงท้องที่	6,870.05	0.00	0.00	0.00	0.00 %
ภาษีที่ดินและสิ่งปลูกสร้าง	51,990.92	614,397.51	78,000.00	500,000.00	541.03 %
ภาษีป้าย	236,182.00	247,286.00	250,000.00	247,000.00	-1.20 %
อากรรังนกอีแตน	6,882.66	0.00	10,000.00	5,000.00	-50.00 %
<b>รวมหมวดภาษีอากร</b>	<b>302,765.63</b>	<b>861,683.51</b>	<b>338,000.00</b>	<b>752,000.00</b>	
<b>หมวดค่าธรรมเนียม ค่าปรับ และใบอนุญาต</b>					
ค่าธรรมเนียมใบอนุญาตการขายสุรา	902.10	776.00	1,000.00	1,000.00	0.00 %
ค่าธรรมเนียมเกี่ยวกับใบอนุญาตการพนัน	120.00	0.00	0.00	0.00	0.00 %
ค่าธรรมเนียมเก็บและขนมูลฝอย	0.00	22,050.00	50,000.00	270,000.00	440.00 %
ค่าธรรมเนียมในการออกหนังสือรับรองการแจ้งสถานที่จำหน่ายอาหารหรือภัตตาคาร	0.00	0.00	1,000.00	1,000.00	0.00 %
ค่าธรรมเนียมปิด โปรง ติดตั้งแผ่นประกาศหรือแผ่นลิ้ว เพื่อการโฆษณา	0.00	0.00	1,000.00	0.00	-100.00 %
ค่าธรรมเนียมเกี่ยวกับควบคุมอาคาร	19,103.00	4,037.00	20,000.00	4,000.00	-80.00 %
ค่าธรรมเนียมเกี่ยวกับทะเบียนพาณิชย์	670.00	600.00	1,000.00	1,000.00	0.00 %
ค่าธรรมเนียมใบอนุญาตประกอบกิจการน้ำมันเชื้อเพลิง	6,780.00	6,780.00	10,000.00	10,000.00	0.00 %

	รายรับจริง		ปี 2565	ประมาณการ	
	ปี 2564	ปี 2565		ปี 2566	ปี 2567
ค่าธรรมเนียมเกี่ยวกับการขุดดินและถมดิน	0.00	0.00	1,000.00	0.00 %	1,000.00
ค่าธรรมเนียมอื่น ๆ	44,000.00	0.00	45,000.00	-100.00 %	0.00
ค่าปรับผู้กระทำความผิดกฎหมายจราจรทางบก	236,300.00	7,350.00	500,000.00	-98.60 %	7,000.00
ค่าปรับการผิดสัญญา	153,700.00	4,973.00	150,000.00	-33.33 %	100,000.00
ค่าใบอนุญาตประกอบการค้าสำหรับกิจการที่เป็นอันตรายต่อสุขภาพ	0.00	0.00	10,000.00	0.00 %	10,000.00
ค่าใบอนุญาตจัดตั้งสถานที่จำหน่ายอาหารหรือสถานที่สะสมอาหารในครัว หรือพื้นที่ใด ซึ่งมีพื้นที่เกิน 200 ตารางเมตร	0.00	0.00	1,000.00	0.00 %	1,000.00
ค่าใบอนุญาตเกี่ยวกับการควบคุมอาคาร	800.00	2,040.00	1,000.00	0.00 %	1,000.00
ค่าใบอนุญาตเกี่ยวกับการโฆษณาโดยใช้เครื่องขยายเสียง	0.00	0.00	1,000.00	0.00 %	1,000.00
รวมหมวดค่าธรรมเนียม ค่าปรับ และใบอนุญาต	462,375.10	48,606.00	793,000.00		408,000.00
หมวดรายได้จากทรัพย์สิน					
ดอกเบี่ย	160,629.44	163,572.98	200,000.00	-4.50 %	191,000.00
รวมหมวดรายได้จากทรัพย์สิน	160,629.44	163,572.98	200,000.00		191,000.00
หมวดรายได้จากสาธารณูปโภค และกิจการพาณิชย์					
รายได้จากประปา	173,890.00	157,015.00	175,000.00	0.00 %	175,000.00
รวมหมวดรายได้จากสาธารณูปโภค และกิจการพาณิชย์	173,890.00	157,015.00	175,000.00		175,000.00
หมวดรายได้เบ็ดเตล็ด					
เงินที่มีผู้ทูลให้	0.00	1,337.49	0.00	0.00 %	0.00
ค่าขายเอกสารการจัดซื้อจัดจ้าง	28,100.00	35,600.00	28,000.00	7.14 %	30,000.00
เงินชดเชยปฏิบัติการฉุกเฉิน	0.00	46,900.00	0.00	100.00 %	45,000.00
รายได้เบ็ดเตล็ดอื่น ๆ	202,652.00	101,200.00	200,000.00	-50.00 %	100,000.00
รวมหมวดรายได้เบ็ดเตล็ด	230,752.00	185,037.49	228,000.00		175,000.00







	รายจ่ายจริง		ประมาณการ	
	ปี 2564	ปี 2565	ปี 2566	ปี 2567
เงินสมทบกองทุนบำเหน็จบำนาญข้าราชการส่วนท้องถิ่น (ก.บ.ท.)	0	591,935	558,000	604,200
เงินสมทบกองทุนบำเหน็จบำนาญข้าราชการส่วนท้องถิ่น (กบข.ท.)	597,361	0	0	0
รวมงบกลาง	9,293,420.16	9,473,131.82	11,013,250	10,291,832
รวมงบกลาง	9,293,420.16	9,473,131.82	11,013,250	10,291,832
รวมงบกลาง	9,293,420.16	9,473,131.82	11,013,250	10,291,832
รวมแผนงานงบกลาง	9,293,420.16	9,473,131.82	11,013,250	10,291,832
แผนงานบริหารงานทั่วไป				
งานบริหารทั่วไป				
งบบุคลากร				
เงินเดือน (ฝ่ายการเมือง)				
เงินเดือนนายท/รองนายกองค์กรปกครองส่วนท้องถิ่น	522,441	695,520	695,520	695,520
ค่าตอบแทนประจำตำแหน่งนายก/รองนายก	88,516	120,000	120,000	120,000
ค่าตอบแทนพิเศษนายก/รองนายก	88,516	120,000	120,000	120,000
ค่าตอบแทนรายเดือนเลขานุการ/ที่ปรึกษานายกเทศมนตรี นายองค์กรปกครองส่วนตำบล	132,480	198,720	198,720	198,720





	รายจ่ายจริง		ปี 2565	ประมาณการ	
	ปี 2564	ปี 2565		ปี 2566	ปี 2567
รายจ่ายเนื่องเกี่ยวกับการปฏิบัติราชการที่ไม่เข้าลักษณะรายจ่ายบรายจ่ายอื่น ๆ					
ค่าใช้จ่ายในการเดินทางไปราชการในราชอาณาจักรและนอกราชอาณาจักร	49,942.7	130,471	0	0	0 %
ค่าใช้จ่ายในการเดินทางไปราชการในราชอาณาจักรหรือการเดินทางไปราชการต่างประเทศชั่วคราว	0	0	130,000		-23.08 %
ค่าใช้จ่ายสำหรับการจัดการเลือกตั้ง	202,523	0	5,000		6,500 %
ค่าพวงมาลัย ช่อดอกไม้ กระเช้าดอกไม้ พวงมาลา ค่าของขวัญของรางวัล หรือเงินรางวัล	0	0	0	0	100 %
ค่างวดเบี้ยยืมในการฝึกอบรม	0	112,400	210,000		-52.38 %
โครงการฝึกอบรมบุคลากรของเทศบาลตำบลควนศรี	6,230	0	0	0	0 %
โครงการพัฒนาบุคลากรของเทศบาลควนศรี	0	0	5,800		-100 %
โครงการอบรมให้ความรู้ ด้านการค้ามัน การศูนย์ยุติธรรมชุมชน	0	0	20,000		0 %
โครงการอบรมให้ความรู้กฎหมายทั่วไป	0	0	20,000		0 %
ค่าบำรุงรักษาและซ่อมแซม	39,962.53	26,583.38	60,000		-16.67 %
รวมค่าใช้จ่าย	372,553.67	345,826.24	614,700		
					773,900

คำจำกัด	รายจ่ายจริง		ปี 2565	ประมาณการ	
	ปี 2564	ปี 2565		ปี 2566	ปี 2567
วัสดุสำนักงาน	145,483	110,593	100,000	0 %	100,000
วัสดุไฟฟ้าและวิทยุ	2,664.3	1,100	20,000	-50 %	10,000
วัสดุงานบ้านงานครัว	19,338	14,135	30,000	0 %	30,000
วัสดุก่อสร้าง	0	8,775	0	100 %	10,000
วัสดุยานพาหนะและขนส่ง	14,200	21,750	50,000	0 %	50,000
วัสดุเชื้อเพลิงและหล่อลื่น	49,400	73,440	65,000	-23.08 %	50,000
วัสดุการเกษตร	0	4,680	5,000	0 %	5,000
วัสดุโฆษณาและเผยแพร่	0	0	0	100 %	5,000
วัสดุคอมพิวเตอร์	33,300	47,550	50,000	-20 %	40,000
รวมค่าวัสดุ	264,385.3	282,023	320,000		300,000
ค่าสาธารณูปโภค					
ค่าไฟฟ้า	490,680.84	487,096.14	700,000	-14.29 %	600,000
ค่าบริการโทรศัพท์	71,825.89	71,846.76	75,000	0 %	75,000
ค่าบริการไปรษณีย์	21,311	18,523	30,000	0 %	30,000
ค่าบริการสื่อสารและโทรคมนาคม	44,182.14	47,379.6	60,000	0 %	60,000
ค่าเช่าพื้นที่เว็บไซต์ และค่าธรรมเนียมที่เกี่ยวข้อง	0	0	5,000	-100 %	0
รวมค่าสาธารณูปโภค	627,999.87	624,845.5	870,000		765,000
รวมงบดำเนินงาน	1,752,978.84	1,452,582.74	2,152,200		2,228,900



	รายงานจริง		ประมาณการ	
	ปี 2564	ปี 2565	ปี 2566	ปี 2567
งบลงทุน				
ค่าครุภัณฑ์				
ครุภัณฑ์สำนักงาน				
จัดซื้อเก้าอี้ทำงาน	0	5,550	0	0 %
จัดซื้อเก้าอี้ทำงานผู้บริหาร	0	0	14,000	-100 %
จัดซื้อเก้าอี้แบบพนักพิงต่ำ มีล้อหมุน	3,500	0	0	0 %
จัดซื้อเครื่องโทรสารระบบเลเซอร์	8,700	0	0	0 %
จัดซื้อเครื่องปรับอากาศแบบแยกส่วนแบบติดผนัง	0	0	67,200	-100 %
จัดซื้อตู้เหล็ก แบบ 2 บาน	22,000	0	11,400	-100 %
จัดซื้อตู้เหล็ก แบบ 4 ล้นชัก	0	0	13,400	-100 %
จัดซื้อโต๊ะทำงานผู้บริหาร	0	35,000	0	0 %
จัดซื้อโต๊ะทำงานไม้สักปูเมะค่าสำหรับผู้บริหาร	0	35,000	0	0 %
จัดซื้อโต๊ะพับสีขาว	33,000	0	0	0 %
จัดซื้อโต๊ะหมู่บูชา	7,500	0	0	0 %
ตู้เหล็กแบบ 2 บาน	0	0	0	0 %
ครุภัณฑ์ไฟฟ้าและวิทยุ				
ชุดไมโครโฟนตั้งโต๊ะแบบไร้สาย	0	0	0	100 %
				114,200



	รายจ่ายจริง		ประมาณการ	
	ปี 2564	ปี 2565	ปี 2566	ปี 2567
ครุภัณฑ์โฆษณาและเผยแพร่				
เครื่องผลิตมีเดียโปรเจคเตอร์ ระดับ XGA	0	0	0	27,900
จอรับภาพ ชนิดมอดูลไฟฟ้า	0	0	0	14,900
ครุภัณฑ์คอมพิวเตอร์หรืออิเล็กทรอนิกส์				
เครื่องคอมพิวเตอร์สำหรับงานสำนักงาน	0	0	0	40,000
เครื่องสำรองไฟฟ้า ขนาด 800 VA	0	0	0	5,000
จัดซื้อเครื่องคอมพิวเตอร์ สำหรับงานสำนักงาน	33,800	17,000	0	0
จัดซื้อเครื่องพิมพ์ Multifunction เลเซอร์ หรือ LED สี	14,900	0	0	0
จัดซื้อเครื่องสำรองไฟฟ้า ขนาด 800 VA	4,800	2,500	0	0
จัดซื้ออุปกรณ์อ่านบัตรแบบแถบกระดาษ (Smart Card Reader)	3,500	0	0	0
ค่าบริการรักษาและปรับปรุงครุภัณฑ์				
ค่าบริการรักษาและปรับปรุงครุภัณฑ์	0	0	30,000	-100 %
รวมค่าครุภัณฑ์	131,700	95,050	136,000	214,000
รวมงบลงทุน	131,700	95,050	136,000	214,000
รวมงานบริหารทั่วไป	7,448,523.23	7,148,779.56	8,060,160	8,325,180

งานวางแผนสถิติและวิชาการ	รายจ่ายจริง		ประมาณการ	
	ปี 2564	ปี 2565	ปี 2566	ปี 2567
งบบุคลากร				
เงินเดือน (ฝ่ายประจำ)				
เงินเดือนข้าราชการ หรือพนักงานส่วนท้องถิ่น	0	352,740	372,780	392,700
รวมเงินเดือน (ฝ่ายประจำ)	0	352,740	372,780	392,700
งบดำเนินงาน	0	352,740	372,780	392,700
ค่าตอบแทน				
เงินช่วยเหลือการศึกษาบุตร				
เงินช่วยเหลือการศึกษาบุตรเข้า				
ราชการ/พนักงาน/ลูกจ้างประจำ	0	9,000	9,000	9,000
รวมค่าตอบแทน	0	9,000	9,000	9,000
ค่าใช้จ่าย				
รายจ่ายเกี่ยวกับการรับรองและพิธีการ				
รายจ่ายเกี่ยวกับการรับรองและพิธีการ	0	3,810	10,000	0
ค่าใช้จ่ายในการประชุมราชการ	0	0	0	10,000
รายจ่ายเกี่ยวเนื่องกับการปฏิบัติราชการที่ไม่เข้าลักษณะรายจ่ายงบรายจ่ายอื่น ๆ				
ค่าใช้จ่ายในการเดินทางไปราชการในราชอาณาจักรและนอกราชอาณาจักร	0	2,340	0	0

	รายจ่ายจริง		ประมาณการ	
	ปี 2564	ปี 2565	ปี 2566	ปี 2567
ค่าใช้จ่ายในการเดินทางไปราชการในราชอาณาจักรหรือการเดินทางไปราชการต่างประเทศชั่วคราว	0	0	15,000	20,000
ค่าลงทะเบียนในการฝึกอบรม	0	3,900	10,000	50,000
ค่าบำรุงรักษาและซ่อมแซม	0	0	5,000	5,000
รวมค่าใช้จ่าย	0	10,050	40,000	85,000
ค่าวัสดุ				
วัสดุคอมพิวเตอร์	0	0	0	10,000
รวมค่าวัสดุ	0	0	0	10,000
รวมงบดำเนินงาน	0	19,050	49,000	104,000
งบลงทุน				
ค่าครุภัณฑ์				
ครุภัณฑ์คอมพิวเตอร์หรืออิเล็กทรอนิกส์				
จัดซื้อเครื่องคอมพิวเตอร์ สำหรับงานประมวลผล	0	22,000	0	0
จัดซื้อเครื่องสำรองไฟฟ้า ขนาด 800 VA	0	2,500	0	0
รวมค่าครุภัณฑ์	0	24,500	0	0
รวมงบลงทุน	0	24,500	0	0
รวมงานวางแผนสถิติและวิชาการ	0	396,290	421,780	496,700



	รายจ่ายจริง		ปี 2565	ประมาณการ		
	ปี 2564	ปี 2566		ปี 2566	ปี 2567	
ค่าเช่าบ้าน	33,600	19,600		36,000	11.11 %	40,000
เงินช่วยเหลือการศึกษาบุตร	41,600	0		0	0 %	0
เงินช่วยเหลือการศึกษาบุตรซ้ำ	0	35,100		50,000	0 %	50,000
ราชการ/พนักงาน/ลูกจ้างประจำ	0	54,700		96,000		165,000
รวมค่าตอบแทน	77,150					
ค่าใช้สอย						
รายจ่ายเพื่อให้ได้มาซึ่งบริการ						
รายจ่ายเพื่อให้ได้มาซึ่งบริการ	0	0		10,000	-100 %	0
ค่าจ้างเหมาบริการ	0	0		0	100 %	50,000
ค่าจ้างเหมาบริการอื่น	1,389	2,205		0	0 %	0
ค่าเบี้ยประกันภัยรถยนต์	9,500.53	7,300.61		10,000	-100 %	0
รายจ่ายเกี่ยวกับปฏิบัติการปฏิบัติราชการที่ไม่เข้าลักษณะรายจ่ายงบรายจ่ายอื่น ๆ						
ค่าใช้จ่ายในการเดินทางไปราชการในราชอาณาจักรและนอกราชอาณาจักร	34,202	38,970		0	0 %	0
ค่าใช้จ่ายในการเดินทางไปราชการในราชอาณาจักรหรือการเดินทางไปราชการต่างประเทศชั่วคราว	0	0		40,000	25 %	50,000
ค่าลงทะเบียนในการฝึกอบรม	0	54,900		50,000	60 %	80,000
ค่าบำรุงรักษาและซ่อมแซม	13,621	2,600		30,000	0 %	30,000
รวมค่าใช้สอย	58,712.53	105,975.61		140,000		210,000



	รายจ่ายจริง		ปี 2566	ประมาณการ	
	ปี 2564	ปี 2565		ปี 2566	ปี 2567
ครุภัณฑ์คอมพิวเตอร์หรืออิเล็กทรอนิกส์					
เครื่องคอมพิวเตอร์ สำหรับงานประมวลผล	0	0	0	100 %	24,000
เครื่องคอมพิวเตอร์เน็ตบุ๊ก สำหรับงานประมวลผล	0	0	0	100 %	24,000
เครื่องสำรองไฟฟ้า	0	0	0	100 %	2,500
จัดซื้อเครื่องคอมพิวเตอร์ สำหรับงานสำนักงาน	0	0	17,000	-100 %	0
จัดซื้อเครื่องคอมพิวเตอร์เน็ตบุ๊ก สำหรับงานประมวลผล	0	22,000	0	0 %	0
จัดซื้อเครื่องพิมพ์ multifunction เลเซอร์ หรือ LED ขนาด	9,700	0	0	0 %	0
จัดซื้อเครื่องพิมพ์เลเซอร์ หรือ LED สี ชนิด Network	0	10,000	0	0 %	0
จัดซื้อเครื่องสำรองไฟ	0	0	2,500	-100 %	0
จัดซื้อจอแสดงผลภาพ	0	0	2,800	-100 %	0
รวมค่าครุภัณฑ์	33,500	32,000	40,300		50,500
รวมبلغทุน	33,500	32,000	40,300		50,500
รวมงานบริหารงานคลัง	1,880,424.3	2,195,272.61	2,632,040		2,839,920



	รายจ่ายจริง		ปี 2565	ประมาณการ	
	ปี 2564	ปี 2566		ปี 2566	ปี 2567
งานควบคุมภายในและการตรวจสอบภายใน					
งบบุคลากร					
เงินเดือน (ฝ่ายประจำ)					
เงินเดือนข้าราชการ หรือพนักงานส่วนท้องถิ่น	0		0	148,560	139.18 %
เงินเดือนข้าราชการ หรือพนักงานส่วนท้องถิ่น	0		0	1,000	-100 %
รวมเงินเดือน (ฝ่ายประจำ)	0		0	149,560	
รวมงบบุคลากร	0		0	149,560	
งบดำเนินงาน					
ค่าใช้สอย					
รายจ่ายเกี่ยวเนื่องกับการปฏิบัติราชการที่ไม่เข้าลักษณะรายจ่ายงบรายจ่ายอื่น ๆ					
ค่าใช้จ่ายในการเดินทางไปราชการในราชอาณาจักรหรือการเดินทางไปราชการต่างประเทศชั่วคราว	0		0	10,000	0 %
ค่าลงทะเบียนในการฝึกอบรม	0		0	10,000	0 %
รวมค่าใช้สอย	0		0	20,000	
รวมงบดำเนินงาน	0		0	20,000	
รวมงานควบคุมภายในและการตรวจสอบภายใน	0		0	169,560	
รวมแผนงานบริหารงานทั่วไป	9,328,947.53		9,740,342.17	11,283,540	
					12,037,120



	รายจ่ายจริง		ประมาณการ	
	ปี 2564	ปี 2565	ปี 2566	ปี 2567
แผนงานการรักษาสภาพภายใน				
งบบุคลากรทั่วไปเกี่ยวกับรักษาสภาพภายใน				
งบดำเนินงาน				
ค่าใช้จ่าย				
รายจ่ายเพื่อใช้ดำเนินการ				
ค่าเบี้ยประกันภัยรถยนต์	6,700.34	0	0	0 %
ค่าบำรุงรักษาและซ่อมแซม	23,592.5	0	0	0 %
รวมค่าใช้จ่าย	30,292.84	0	0	0
ค่าวัสดุ				
วัสดุยานพาหนะและขนส่ง	3,850	0	0	0 %
วัสดุเชื้อเพลิงและหล่อลื่น	32,666	0	0	0 %
รวมค่าวัสดุ	36,516	0	0	0
รวมงบดำเนินงาน	66,808.84	0	0	0
งบลงทุน				
ค่าครุภัณฑ์				
ครุภัณฑ์ไฟฟ้าและวิทยุ				
จัดซื้อสัญญาณไฟโอบวแบบ LED	4,494	0	0	0 %
รวมค่าครุภัณฑ์	4,494	0	0	0
รวมงบลงทุน	4,494	0	0	0
รวมงานบริหารทั่วไปเกี่ยวกับรักษาสภาพภายใน	71,302.84	0	0	0



	รายจ่ายจริง		ประมาณการ	
	ปี 2564	ปี 2565	ปี 2566	ปี 2567
ค่าจ้างเหมาบริการ	0	0	0	10,000
ค่าจ้างเหมาบริการบุคคลภายนอก	0	0	0	444,000
ค่าเบี้ยประกัน	0	0	7,500	0
ค่าเบี้ยประกันภัยรถยนต์	0	7,300.61	0	0
รายจ่ายเกี่ยวเนื่องกับการปฏิบัติราชการที่ไม่เข้าลักษณะรายจ่ายงบประมาณรายจ่ายอื่น ๆ				
ค่าใช้จ่ายในการเดินทางไปราชการในราชอาณาจักรและนอกราชอาณาจักร	0	480	0	0
ค่าใช้จ่ายในการเดินทางไปราชการในราชอาณาจักรหรือการเดินทางไปราชการต่างประเทศชั่วคราว	0	0	10,000	10,000
ค่าลงทะเบียนในการฝึกอบรม	0	0	10,000	15,000
โครงการป้องกันและลดอุบัติเหตุทางถนนในช่วงเทศกาลสำคัญ (เทศกาล ปีใหม่)	720	5,800	0	0
โครงการป้องกันและลดอุบัติเหตุทางถนนในช่วงเทศกาลสำคัญ (เทศกาล สงกรานต์)	3,312	1,813	0	0
โครงการป้องกันและลดอุบัติเหตุทางถนนในช่วงเทศกาลปีใหม่	0	0	3,160	8,500
โครงการป้องกันและลดอุบัติเหตุทางถนนในช่วงเทศกาลสงกรานต์	0	0	8,160	8,500
โครงการฝึกอบรมชุดปฏิบัติการจิตอาสาภัยพิบัติประจำองค์กรปกครองส่วนท้องถิ่น	55,070	0	0	0

	รายจ่ายจริง		ประมาณการ		
	ปี 2564	ปี 2565	ปี 2566	ปี 2567	
โครงการฝึกอบรมอาสาสมัครป้องกันภัย ฝ่ายพลเรือน (อปพร.) เทศบาลตำบลควน ศรี	0	0	47,000	-100 %	0
ค่าบำรุงรักษาและซ่อมแซม	0	65,630.57	90,000	-44.44 %	50,000
รวมค่าใช้จ่าย	59,102	81,024.18	599,820		546,000
ค่าวัสดุ					
วัสดุไฟฟ้าและวิทยุ	3,850	0	2,000	-100 %	0
วัสดุยานพาหนะและขนส่ง	0	11,600	25,000	-20 %	20,000
วัสดุเชื้อเพลิงและหล่อลื่น	0	57,085	80,000	6.25 %	85,000
วัสดุเครื่องแต่งกาย	9,380	0	50,000	-40 %	30,000
วัสดุคอมพิวเตอร์	0	0	0	100 %	2,000
วัสดุเครื่องดับเพลิง	4,700	59,500	50,000	-40 %	30,000
รวมค่าวัสดุ	17,930	128,185	207,000		167,000
ค่าบริการโทรศัพท์	0	0	0	100 %	6,000
รวมค่าสาธารณูปโภค	0	0	0		6,000
รวมงบดำเนินงาน	88,232	217,609.18	828,820		739,000

	รายจ่ายจริง		ประมาณการ	
	ปี 2564	ปี 2565	ปี 2566	ปี 2567
งบลงทุน				
ค่าครุภัณฑ์				
ครุภัณฑ์การเกษตร				
จัดซื้อเสื่อยไถยนต์	0	25,000	0	0 %
ครุภัณฑ์คอมพิวเตอร์หรืออิเล็กทรอนิกส์				0
จัดซื้อเครื่องคอมพิวเตอร์สำหรับงานสำนักงาน	0	17,000	0	0 %
จัดซื้อเครื่องสำรองไฟฟ้า ขนาด 800 VA	0	2,500	0	0 %
ค่าบำรุงรักษาและปรับปรุงครุภัณฑ์				
ค่าบำรุงรักษาและปรับปรุงครุภัณฑ์	0	0	30,000	-100 %
รวมค่าครุภัณฑ์	0	44,500	30,000	0
รวมงบลงทุน	0	44,500	30,000	0
รวมงานป้องกันและบรรเทาสาธารณภัย	88,232	614,789.18	1,225,660	1,120,960
งานจราจร				
งบดำเนินงาน				
ค่าวัสดุ				
วัสดุไฟฟ้าและวิทยุ	0	0	2,000	-100 %
				0

	รายจ่ายจริง		ประมาณการ	
	ปี 2564	ปี 2565	ปี 2566	ปี 2567
วัสดุจรรยา				
รวมค่าวัสดุ	0	19,992	58,000	50,000
รวมงบดำเนินงาน	0	19,992	60,000	50,000
รวมงานจรรยา	0	19,992	60,000	50,000
รวมแผนงานการรักษาความสงบภายใน	159,534.84	634,781.18	1,285,660	1,170,960
แผนงานการศึกษา				
งานบริหารทั่วไปเกี่ยวกับการศึกษา				
งบบุคลากร				
เงินเดือน (ฝ่ายประจำ)				
เงินเดือนข้าราชการ หรือพนักงานส่วนท้องถิ่น	302,180	176,246.36	212,700	228,000
เงินวิทยฐานะ	42,000	0	0	0
ค่าตอบแทนพนักงานจ้าง	354,480	0	0	0
เงินเพิ่มต่าง ๆ ของพนักงานจ้าง	12,000	0	0	0
รวมเงินเดือน (ฝ่ายประจำ)	710,660	176,246.36	212,700	228,000
รวมงบบุคลากร	710,660	176,246.36	212,700	228,000

	รายจ่ายจริง		ปี 2565	ประมาณการ	
	ปี 2564	ปี 2564		ปี 2566	ปี 2567
งบดำเนินงาน					
ค่าตอบแทน					
ค่าตอบแทนการปฏิบัติงานนอกเวลาราชการ	0	0	2,000	-100 %	0
ค่าเช่าบ้าน	0	0	36,000	-100 %	0
เงินช่วยเหลือการศึกษาบุตร	4,800	0	0	0 %	0
รวมค่าตอบแทน	4,800	0	38,000		0
ค่าใช้จ่าย					
รายจ่ายเกี่ยวเนื่องกับการปฏิบัติราชการที่ไม่เข้าลักษณะรายจ่ายงบรายจ่ายอื่น ๆ					
ค่าใช้จ่ายในการเดินทางไปราชการในราชอาณาจักรหรือการเดินทางไปราชการต่างประเทศชั่วคราว	0	0	20,000	0 %	20,000
ค่าลงทะเบียนในการฝึกอบรม	0	0	50,000	-60 %	20,000
ค่าบำรุงรักษาและซ่อมแซม	0	0	0	100 %	5,000
รวมค่าใช้จ่าย	0	0	70,000		45,000
ค่าวัสดุ					
วัสดุสำนักงาน	9,593	0	0	0 %	0
วัสดุงานบ้านงานครัว	3,110	0	0	100 %	10,000
วัสดุคอมพิวเตอร์	5,400	0	0	0 %	0
รวมค่าวัสดุ	18,103	0	0		10,000
รวมงบดำเนินงาน	22,903	0	108,000		55,000



	รายจ่ายจริง		ประมาณการ	
	ปี 2564	ปี 2565	ปี 2566	ปี 2567
งบลงทุน				
ค่าครุภัณฑ์				
ครุภัณฑ์สำนักงาน				
จัดซื้อเครื่องปรับอากาศแบบแยกส่วน แบบ ติดตั้ง	101,200	0	0	0 %
ครุภัณฑ์คอมพิวเตอร์หรืออิเล็กทรอนิกส์				0
เครื่องคอมพิวเตอร์ สำหรับงานสำนักงาน	0	0	0	100 %
เครื่องสำรองไฟฟ้า ขนาด 800 VA	0	0	0	100 %
รวมค่าครุภัณฑ์	101,200	0	0	2,500
รวมงบลงทุน	101,200	0	0	22,500
รวมงานบริหารทั่วไปเกี่ยวกับการศึกษา	834,763	176,246.36	320,700	22,500
งานระดับก่อนวัยเรียนและประถมศึกษา				305,500
งบบุคลากร				
เงินเดือน (ฝ่ายประจำ)				
เงินเดือนข้าราชการ หรือพนักงานส่วนท้องถิ่น	0	310,680	362,520	-5.88 %
เงินวิทยฐานะ	0	42,000	42,000	0 %
ค่าตอบแทนพนักงานจ้าง	0	348,519	246,150	-0.55 %
เงินเพิ่มต่าง ๆ ของพนักงานจ้าง	0	12,000	12,000	0 %
รวมเงินเดือน (ฝ่ายประจำ)	0	713,199	662,670	12,000
รวมงบบุคลากร	0	713,199	662,670	640,020
				640,020



	รายจ่ายจริง		ประมาณการ	
	ปี 2564	ปี 2565	ปี 2566	ปี 2567
งบดำเนินงาน				
ค่าตอบแทน				
ค่าตอบแทนการปฏิบัติงานนอกเวลาราชการ	0	0	2,000	-100 %
เงินช่วยเหลือการศึกษาบุตร				0
เงินช่วยเหลือการศึกษาบุตรซ้ำ				
ราชการ/พนักงาน/ลูกจ้างประจำ	0	2,400	4,800	0 %
รวมค่าตอบแทน	0	2,400	6,800	4,800
ค่าใช้จ่าย				
รายจ่ายเกี่ยวเนื่องกับการปฏิบัติราชการที่ไม่เข้าลักษณะรายจ่ายบรายจ่ายอื่น ๆ				
ค่าใช้จ่ายในการเดินทางไปราชการในราชอาณาจักรและนอกราชอาณาจักร	0	4,060	0	0 %
ค่าใช้จ่ายในการเดินทางไปราชการในราชอาณาจักรหรือการเดินทางไปราชการต่างประเทศชั่วคราว	0	0	20,000	0 %
ค่าลงทะเบียนในการฝึกอบรม	0	4,900	20,000	0 %
โครงการฝึกอบรมคุณธรรม จริยธรรม	0	0	50,000	0 %
โครงการสนับสนุนค่าใช้จ่ายการบริหารสถานศึกษา	0	176,279	0	0 %
โครงการสนับสนุนค่าใช้จ่ายการบริหารสถานศึกษา	168,310	0	0	0 %
				0

	รายจ่ายจริง			ประมาณการ	
	ปี 2564	ปี 2565	ปี 2566	ยอดค้าง (%)	ปี 2567
โครงการสนับสนุนค่าใช้จ่ายในการบริหารสถานศึกษา	0	0	228,190	25.9 %	287,288
รวมค่าใช้จ่าย	168,310	185,239	318,190		377,288
ค่าวัสดุ					
วัสดุสำนักงาน	0	7,375	10,000	0 %	10,000
วัสดุงานบ้านงานครัว	0	552,548.32	576,000	-2.86 %	559,520
ค่าอาหารเสริม (นม)	571,714.2	0	0	0 %	0
วัสดุคอมพิวเตอร์	0	5,800	10,000	0 %	10,000
รวมค่าวัสดุ	571,714.2	565,723.32	596,000		579,520
รวมงบดำเนินงาน	740,024.2	753,362.32	920,990		961,608
งบลงทุน					
ค่าครุภัณฑ์					
ครุภัณฑ์สำนักงาน					
จัดซื้อเครื่องปรับอากาศ แบบติดผนัง	0	0	20,300	-100 %	0
ครุภัณฑ์สนาม					
จัดซื้ออุปกรณ์สนามเด็กเล่น	0	178,500	0	0 %	0
รวมค่าครุภัณฑ์	0	178,500	20,300		0
รวมงบลงทุน	0	178,500	20,300		0

	รายจ่ายจริง		ประมาณการ	
	ปี 2564	ปี 2565	ปี 2566	ปี 2567
งบเงินอุดหนุน				
เงินอุดหนุน				
เงินอุดหนุนส่วนราชการ				
โครงการอุดหนุนอาหารกลางวัน โรงเรียนบ้านควนพรุพี	498,000	495,600	0	0 %
โครงการอุดหนุนอาหารกลางวัน โรงเรียนวัดควนศรี	316,000	300,300	0	0 %
โครงการอุดหนุนอาหารกลางวันโรงเรียนบ้านควนมหาชัย	254,000	260,400	0	0 %
อุดหนุนอาหารกลางวันโรงเรียนสังกัดสำนักงานคณะกรรมการการศึกษาขั้นพื้นฐาน (สพฐ)	0	0	1,151,100	7.95 %
รวมเงินอุดหนุน	1,068,000	1,056,300	1,151,100	
รวมงบเงินอุดหนุน	1,068,000	1,056,300	1,151,100	1,242,600
รวมงานระดับก่อนวัยเรียนและประถมศึกษา	1,808,024.2	2,701,361.32	2,755,060	2,844,228
รวมแผนงานการศึกษา	2,642,787.2	2,877,607.68	3,075,760	3,149,728

	รายจ่ายจริง		ประมาณการ	
	ปี 2564	ปี 2565	ปี 2566	ปี 2567
แผนงานสาธารณสุข				
งานบริหารทั่วไปเกี่ยวกับสาธารณสุข				
งบดำเนินงาน				
ค่าใช้จ่าย				
ค่าบำรุงรักษาและซ่อมแซม	17,264.4	0	0	0 %
รวมค่าใช้จ่าย	17,264.4	0	0	0
ค่าวัสดุ				0
วัสดุยานพาหนะและขนส่ง	2,900	0	0	0 %
วัสดุเชื้อเพลิงและหล่อลื่น	37,900	0	0	0 %
รวมค่าวัสดุ	40,800	0	0	0
รวมงบดำเนินงาน	58,064.4	0	0	0
รวมงานบริหารทั่วไปเกี่ยวกับสาธารณสุข	58,064.4	0	0	0
งานบริการสาธารณสุขและงานสาธารณสุขอื่น				
งบบุคลากร				
เงินเดือน (ฝ่ายประจำ)				
เงินเดือนข้าราชการ หรือพนักงานส่วนท้องถิ่น	0	0	0	100 %
รวมเงินเดือน (ฝ่ายประจำ)	0	0	0	90,420
รวมงบบุคลากร	0	0	0	90,420

	รายจ่ายจริง		ประมาณการ	
	ปี 2564	ปี 2565	ปี 2566	ปี 2567
งบดำเนินงาน				
ค่าตอบแทน				
ค่าตอบแทนผู้ปฏิบัติราชการอื่นเป็นประโยชน์แก่องค์กรปกครองส่วนท้องถิ่น				
ค่าตอบแทนผู้ปฏิบัติราชการอื่นเป็นประโยชน์แก่องค์กรปกครองส่วนท้องถิ่น	0	110,000	120,000	-100 %
ค่าป่วยการอาสาสมัครบริบาลท้องถิ่น	0	0	0	100 %
รวมค่าตอบแทน	0	110,000	120,000	120,000
ค่าใช้จ่ายเพื่อให้ได้มาซึ่งบริการ				
รายจ่ายเพื่อให้ได้มาซึ่งบริการ	0	0	648,000	-100 %
ค่าจ้างเหมาบริการ	0	0	0	100 %
ค่าจ้างเหมาบริการบุคคลภายนอกให้ปฏิบัติงานผู้ปฏิบัติราชการฉุกเฉิน	0	0	0	100 %
ค่าจ้างเหมาบริการผู้ปฏิบัติราชการฉุกเฉิน (ผู้ชีพ)	402,000	585,600	0	0 %
ค่าจ้างเหมาบริการสำรวจข้อมูลจำนวนสัตว์และขึ้นทะเบียนสัตว์	0	3,300	5,000	0 %
ค่าเบี้ยประกัน	0	0	6,000	-100 %
				0



	รายจ่ายจริง		ประมาณการ	
	ปี 2564	ปี 2565	ปี 2566	ปี 2567
งบลงทุน				
ค่าครุภัณฑ์				
ครุภัณฑ์สำนักงาน				
ตู้เหล็ก แบบ 2 บาน	0	0	0	6,000
ครุภัณฑ์การเกษตร				
จัดซื้อเครื่องพ่นหมอกควัน	59,000	0	0	0
ครุภัณฑ์วิทยาศาสตร์หรือการแพทย์				
เครื่องวัดความดันโลหิตอัตโนมัติ	0	4,300	0	0
เครื่องวัดระดับน้ำตาลในเลือด	0	0	0	0
รวมค่าครุภัณฑ์	59,000	4,300	0	6,848
รวมงบลงทุน	59,000	4,300	0	12,848
งบเงินอุดหนุน				
เงินอุดหนุน				
เงินอุดหนุนองค์กรประชาชน				
โครงการอุดหนุนคณะกรรมการหมู่บ้าน				
สำหรับดำเนินงานโครงการตามแนวทาง	20,000	60,000	0	0
พระราชดำริรื้อถอนสาธารณสุข				
รวมเงินอุดหนุน	20,000	60,000	0	0
รวมงบเงินอุดหนุน	20,000	60,000	0	0
รวมงานบริการสาธารณสุขและงานสาธารณสุขอื่น	529,307.9	915,437.59	1,003,600	1,112,268



	รายจ่ายจริง		ประมาณการ	
	ปี 2564	ปี 2565	ปี 2566	ปี 2567
รวมแผนงานสาธารณสุข	587,372.3	915,437.59	1,003,600	1,112,268
แผนงานสังคมสงเคราะห์				
งานสวัสดิการสังคมและสังคมสงเคราะห์				
งบบุคลากร				
เงินเดือน (ฝ่ายประจำ)				
เงินเดือนข้าราชการ หรือพนักงานส่วนท้องถิ่น	0	0	372,780	-100 %
รวมเงินเดือน (ฝ่ายประจำ)	0	0	372,780	0
รวมงบบุคลากร	0	0	372,780	0
งบดำเนินงาน				0
ค่าตอบแทน				0
ค่าตอบแทนการปฏิบัติงานนอกเวลาราชการ	0	0	1,500	-100 %
รวมค่าตอบแทน	0	0	1,500	0
ค่าใช้จ่าย				0
รายจ่ายเกี่ยวเนื่องกับการปฏิบัติราชการที่ไม่เข้าลักษณะรายจ่ายงบรายจ่ายอื่น ๆ				
ค่าใช้จ่ายในการเดินทางไปราชการในราชอาณาจักรหรือการเดินทางไปราชการต่างประเทศชั่วคราว	0	0	10,000	-100 %
ค่าลงทะเบียนในการฝึกอบรม	0	0	20,000	-100 %
				0



	รายจ่ายจริง		ประมาณการ	
	ปี 2564	ปี 2565	ปี 2566	ปี 2567
โครงการช่วยเหลือประชาชนตามอำนาจหน้าที่ขององค์กรปกครองส่วนท้องถิ่น	0	0	100,000	-100 %
รวมค่าใช้จ่าย	0	0	130,000	0
รวมงบดำเนินงาน	0	0	131,500	0
รวมงานสวัสดิการสังคมและสังคมสงเคราะห์	0	0	504,280	0
รวมแผนงานสังคมสงเคราะห์	0	0	504,280	0
แผนงานเกษตรและชุมชน				0
งานบริหารทั่วไปเกี่ยวกับคณะและชุมชน				
งบดำเนินงาน				
ค่าใช้จ่าย				
รายจ่ายเพื่อให้ได้มาซึ่งบริการ				
ค่าจ้างเหมาบริการอื่น	54,000	0	0	0 %
รวมค่าใช้จ่าย	54,000	0	0	0
ค่าวัสดุ				0
วัสดุอื่น	5,879.65	0	0	0 %
รวมค่าวัสดุ	5,879.65	0	0	0
รวมงบดำเนินงาน	59,879.65	0	0	0
รวมงานบริหารทั่วไปเกี่ยวกับคณะและชุมชน	59,879.65	0	0	0

	รายจ่ายจริง		ประมาณการ	
	ปี 2564	ปี 2565	ปี 2566	ปี 2567
งานไฟฟ้าและประปา				
งบดำเนินงาน				
ค่าใช้จ่าย				
ค่าบำรุงรักษาและซ่อมแซม	65,500	0	0	0 %
รวมค่าใช้จ่าย	65,500	0	0	0
งบลงทุน	65,500	0	0	0
ค่าครุภัณฑ์				
ครุภัณฑ์การเกษตร				
จัดซื้อเครื่องสูบน้ำชนิดจมน้ำได้ (ขับแมอสติเบิ้ล) ขนาด 1.5 แรงม้า	23,968	0	0	0 %
จัดซื้อเครื่องสูบน้ำชนิดจมน้ำได้ (ขับแมอสติเบิ้ล) ขนาด 2 แรงม้า	49,648	0	0	0 %
รวมค่าครุภัณฑ์	73,616	0	0	0
ค่าที่ดินและสิ่งก่อสร้าง				
ค่าก่อสร้างสิ่งสาธารณูปโภค				
โครงการติดตั้งไฟฟ้าถนนสาธารณะในตำบลควนศรี หมู่ที่ 2,1,8,3,7	370,000	0	0	0 %
รวมค่าที่ดินและสิ่งก่อสร้าง	370,000	0	0	0
รวมงบลงทุน	443,616	0	0	0
รวมงานไฟฟ้าและประปา	509,116	0	0	0

	รายจ่ายจริง		ประมาณการ	
	ปี 2564	ปี 2565	ปี 2566	ปี 2567
งานกำจัดขยะมูลฝอยและสิ่งปฏิกูล				
งบบุคลากร				
เงินเดือน (ฝ่ายประจำ)				
เงินเดือนข้าราชการ หรือพนักงานส่วนท้องถิ่น	0	0	59,900	207,480
เงินเพิ่มต่าง ๆ ของข้าราชการ หรือพนักงานส่วนท้องถิ่น	0	0	1,000	1,000
รวมเงินเดือน (ฝ่ายประจำ)	0	0	60,900	208,480
รวมงบบุคลากร	0	0	60,900	208,480
งบดำเนินงาน				
ค่าตอบแทน				
ค่าตอบแทนการปฏิบัติงานนอกเวลาราชการ	0	0	2,000	0
รวมค่าตอบแทน	0	0	2,000	0
ค่าใช้จ่ายเพื่อให้บริการ				
ค่าจ้างเหมาบริการ	0	87,600	0	0
ค่าจ้างเหมาบริการบุคคลภายนอกปฏิบัติ งานเก็บขยะมูลฝอย	0	0	0	219,000

	รายงานจริง		ปี 2565	ปี 2566	ประมาณการ ยอดต่าง (%)	ปี 2567
	ปี 2564	ปี 2566				
รายจ่ายเกี่ยวเนื่องกับการปฏิบัติราชการที่ไม่เข้าลักษณะรายจ่ายงบรายจ่ายอื่น ๆ						
ค่าใช้จ่ายในการเดินทางไปราชการในราชอาณาจักรหรือการเดินทางไปราชการต่างประเทศชั่วคราว	0	5,000	0	5,000	0 %	5,000
ค่าลงทะเบียนในการฝึกอบรม	0	5,000	0	5,000	0 %	5,000
โครงการ การบริหารจัดการขยะมูลฝอยในเขตเทศบาลตำบลควนศรี	0	0	546,280	0	0 %	0
โครงการการบริหารจัดการขยะมูลฝอยในเขตเทศบาลตำบลควนศรี	0	0	0	1,098,000	11.48 %	1,224,000
ค่าบำรุงรักษาและซ่อมแซม	0	0	0	0	100 %	30,000
รวมค่าใช้จ่าย	0	1,108,000	633,880	1,108,000		1,483,000
ค่าวัสดุ						
วัสดุยานพาหนะและขนส่ง	0	0	0	0	100 %	20,000
วัสดุเชื้อเพลิงและหล่อลื่น	0	0	0	0	100 %	80,000
รวมค่าวัสดุ	0	0	0	0		100,000
รวมงบดำเนินงาน	0	1,110,000	633,880	1,110,000		1,583,000
รวมงานกำจัดขยะมูลฝอยและสิ่งปฏิกูล	0	1,170,900	633,880	1,170,900		1,791,480
รวมแผนงานเฉพาะและชุมชน	568,995.65	1,170,900	633,880	1,170,900		1,791,480

	รายจ่ายจริง		ปี 2566	ปี 2567	ประมาณการ ยอดต่าง (%)
	ปี 2564	ปี 2565			
แผนงานสร้างความเข้มแข็งของชุมชน					
งานส่งเสริมและสนับสนุนความเข้มแข็งชุมชน					
งบบุคลากร					
เงินเดือน (ฝ่ายประจำ)					
เงินเดือนข้าราชการ หรือพนักงานส่วนท้องถิ่น	0	352,740	0	100 %	399,360
รวมเงินเดือน (ฝ่ายประจำ)	0	352,740	0		399,360
งบดำเนินงาน	0	352,740	0		399,360
ค่าใช้จ่าย					
รายจ่ายเกี่ยวกับปฏิบัติการที่ไม่เข้าลักษณะรายจ่ายงบรายจ่ายอื่น ๆ					
ค่าใช้จ่ายในการเดินทางไปราชการในราชอาณาจักรและนอกราชอาณาจักร	0	240	0	0 %	0
ค่าใช้จ่ายในการเดินทางไปราชการในราชอาณาจักรหรือการเดินทางไปราชการต่างประเทศชั่วคราว	0	0	0	100 %	10,000
ค่าลงทะเบียนในการฝึกอบรม	0	0	0	100 %	10,000
โครงการส่งเสริมและพัฒนาอาชีพให้กับประชาชนตำบลนครศรี	0	0	45,000	-100 %	0
โครงการอบรมสัมมนาผู้สูงอายุและทัศนศึกษาดูงาน กิจกรรม โรงเรียนผู้สูงอายุ	0	0	0	100 %	46,000

	รายจ่ายจริง		ประมาณการ	
	ปี 2564	ปี 2565	ปี 2566	ปี 2567
โครงการอบรมสัมมนาผู้สูงอายุและ ทัศนศึกษาดูงาน กิจกรรม โรงเรียนผู้สูงอายุ	0	0	46,000	-100 %
รวมค่าใช้จ่าย	0	240	91,000	66,000
รวมงบดำเนินงาน	0	240	91,000	66,000
รวมงานส่งเสริมและสนับสนุนความเข้มแข็งชุมชน	0	352,980	91,000	465,360
รวมแผนงานสร้างความเข้มแข็งของชุมชน	0	352,980	91,000	465,360
แผนงานการศาสนา วัฒนธรรม และนันทนาการ				
งานกีฬาและนันทนาการ				
งบดำเนินงาน				
ค่าใช้จ่าย				
รายจ่ายเกี่ยวกับกรปฏิบัติการปฏิบัติราชการที่ไม่เข้า ลักษณะรายจ่ายบรายจ่ายอื่น ๆ				
โครงการแข่งขันกีฬาควอเตอร์-ฟุตบอลลีก	0	0	0	100 %
โครงการจัดการแข่งขันกีฬาด้านยานาเสพติด	0	0	270,000	0 %
ควอเตอร์เกมส์				
โครงการจัดการแข่งขันกีฬานักเรียนเยาวชน ประชาชนในระดับควอเตอร์	0	0	120,000	-100 %
โครงการจัดตั้งนักกีฬาเข้าร่วมการแข่งขัน กรีฑาและกีฬา กับหน่วยงานอื่น	0	0	40,000	0 %
				40,000

	รายจ่ายจริง		ประมาณการ	
	ปี 2564	ปี 2565	ปี 2566	ปี 2567
โครงการฝึกทักษะการเดินฟุตบอลสำหรับเด็กและเยาวชน	0	81,715	0	0 %
โครงการฝึกทักษะการเดินฟุตบอลสำหรับเด็กและเยาวชน	0	0	100,000	-100 %
รวมค่าใช้จ่าย	0	81,715	530,000	
รวมงบดำเนินงาน	0	81,715	530,000	430,000
รวมงานกีฬาและนันทนาการ	0	81,715	530,000	430,000
งบดำเนินงาน				
ค่าใช้จ่าย				
รายจ่ายเกี่ยวเนื่องกับการปฏิบัติราชการที่ไม่เข้าลักษณะรายจ่ายงบรายจ่ายอื่น ๆ				
โครงการจัดงานประเพณีเดือนสิบ	0	0	0	100 %
โครงการจัดงานประเพณีวันลอยกระทง	0	0	50,000	-34 %
โครงการจัดงานวันเด็กแห่งชาติ	0	0	50,000	0 %
โครงการจัดงานวันลอยกระทง	42,654	0	0	0 %
โครงการประเพณีชักพระ	0	0	50,000	-20 %
				40,000



	รายจ่ายจริง		ประมาณการ	
	ปี 2564	ปี 2565	ปี 2566	ปี 2567
โครงการประเพณีสงกรานต์น้ำพอก่านคงแก้วและ รดน้ำผู้สูงอายุ	0	0	10,000	-100 %
โครงการรดน้ำค้ำหัวผู้สูงอายุเทศบาลตำบล ควนศรี	0	0	0	100 %
โครงการสืบสานงานประเพณีไหลเรือเทียน แห่ง เทียนพรรษา	0	0	0	100 %
รวมค่าใช้จ่าย	42,654	0	160,000	
รวมงบดำเนินงาน	42,654	0	160,000	
รวมงานศาสนากิจกรรมท้องถิ่น	42,654	0	160,000	
รวมแผนงานการศึกษา วัฒนธรรม และนันทนาการ	42,654	81,715	690,000	
แผนงานอุตสาหกรรมและการโยธา				
งานบริหารทั่วไปเกี่ยวกับอุตสาหกรรมและการโยธา				
งบบุคลากร				
เงินเดือน (ฝ่ายประจำ)				
เงินเดือนข้าราชการ หรือพนักงานส่วนท้องถิ่น	709,080	83,232	238,680	110.57 %
เงินประจำตำแหน่ง	42,000	7,903	42,000	0 %
ค่าตอบแทนพนักงานจ้าง	424,473	123,433	143,520	3.26 %
				148,200





	รายจ่ายจริง		ประมาณการ	
	ปี 2564	ปี 2565	ปี 2566	ปี 2567
รายจ่ายเกี่ยวเนื่องกับการปฏิบัติราชการที่ไม่เข้าลักษณะรายจ่ายบรายจ่ายอื่น ๆ				
ค่าใช้จ่ายในการเดินทางไปราชการในราชอาณาจักรและนอกราชอาณาจักร	36,134	120	0	0 %
ค่าใช้จ่ายในการเดินทางไปราชการในราชอาณาจักรหรือการเดินทางไปราชการต่างประเทศชั่วคราว	0	0	20,000	0 %
ค่าลงทะเบียนในการฝึกอบรม	0	0	30,000	-33.33 %
ค่าบำรุงรักษาและซ่อมแซม	67,434.02	13,000	50,000	-40 %
รวมค่าใช้จ่าย	109,828.02	240,500	120,000	
ค่าวัสดุ				
วัสดุสำนักงาน	26,446	22,585	10,000	0 %
วัสดุก่อสร้าง	58,040.59	0	0	0 %
วัสดุยานพาหนะและขนส่ง	0	0	0	100 %
วัสดุเชื้อเพลิงและหล่อลื่น	0	0	0	100 %
วัสดุคอมพิวเตอร์	27,609.5	14,400	20,000	0 %
รวมค่าวัสดุ	112,096.09	36,985	30,000	
รวมงบดำเนินงาน	338,054.11	341,215	227,000	
				212,000

	รายจ่ายจริง		ประมาณการ	
	ปี 2564	ปี 2565	ปี 2566	ปี 2567
งบลงทุน				
ค่าครุภัณฑ์				
ครุภัณฑ์สำนักงาน				
จัดซื้อเก้าอี้ทำงาน	0	9,250	0	0 %
จัดซื้อตู้เก็บแฟ้ม 20 ช่อง	0	3,200	0	0 %
จัดซื้อตู้เก็บแฟ้ม 40 ช่อง	0	4,200	0	0 %
จัดซื้อตู้ลิ้นชัก 2 ชั้น	0	0	3,850	-100 %
จัดซื้อโต๊ะทำงาน	0	0	4,180	-100 %
ครุภัณฑ์คอมพิวเตอร์หรืออิเล็กทรอนิกส์				
จัดซื้อเครื่องพิมพ์ Multifunction เลเซอร์ หรือ LED สี	0	14,900	0	0 %
จัดซื้อเครื่องสำรองไฟฟ้า ขนาด 800 VA	0	4,800	0	0 %
รวมค่าครุภัณฑ์	0	36,350	8,030	0
รวมงบลงทุน	0	36,350	8,030	0
รวมงานบริหารทั่วไปเกี่ยวกับอุตสาหกรรมและการโยธา	1,563,121.11	611,292	676,450	916,020
งานก่อสร้าง				
งบบุคลากร				
เงินเดือน (ฝ่ายประจำ)				
เงินเดือนข้าราชการ หรือพนักงานส่วนท้องถิ่น	0	235,049	461,280	-1.04 %
			456,480	

	รายจ่ายจริง		ประมาณการ	
	ปี 2564	ปี 2565	ปี 2566	ปี 2567
เงินเพิ่มต่าง ๆ ของข้าราชการ หรือพนักงานส่วนท้องถิ่น	0	7,100	14,340	5,220
ค่าตอบแทนพนักงานจ้าง	0	486,923	513,120	521,880
เงินเพิ่มต่าง ๆ ของพนักงานจ้าง	0	55,089	49,320	36,960
รวมเงินเดือน (ฝ่ายประจำ)	0	784,161	1,038,060	1,020,540
งบดำเนินงาน	0	784,161	1,038,060	1,020,540
ค่าตอบแทน				
ค่าตอบแทนผู้ปฏิบัติราชการอื่นเป็นประโยชน์แก่องค์กรปกครองส่วนท้องถิ่น				
ค่าตอบแทนผู้ปฏิบัติราชการอื่นเป็นประโยชน์แก่องค์กรปกครองส่วนท้องถิ่น	0	0	90,000	0
ค่าตอบแทนการปฏิบัติงานนอกเวลาราชการ	0	0	20,000	0
เงินช่วยเหลือการศึกษาบุตร				
เงินช่วยเหลือการศึกษาบุตรซ้ำ				
ราชการ/พนักงาน/ลูกจ้างประจำ	0	0	0	10,000
รวมค่าตอบแทน	0	0	110,000	10,000
ค่าใช้จ่าย				
รายจ่ายเพื่อให้ได้มาซึ่งบริการ				
รายจ่ายเพื่อให้ได้มาซึ่งบริการ	0	0	350,000	0
ค่าจ้างเหมาบริการ	0	0	0	199,400

	รายจ่ายจริง		ประมาณการ	
	ปี 2564	ปี 2565	ปี 2566	ปี 2567
ค่าจ้างเหมาบริการปฏิบัติงานผู้ช่วยงานด้าน สาธารณูปโภค	0	0	0	108,000
รายจ่ายเกี่ยวเนื่องกับการปฏิบัติราชการที่ไม่เข้า ลักษณะรายจ่ายบรายจ่ายอื่น ๆ				
ค่าใช้จ่ายในการเดินทางไปราชการในราชอาณาจักร และนอกราชอาณาจักร	0	12,960	0	0
ค่าใช้จ่ายในการเดินทางไปราชการในราชอาณาจักร หรือการเดินทางไปราชการต่าง ประเทศชั่วคราว	0	0	20,000	0
ค่าลงทะเบียนในการฝึกอบรม	0	0	15,000	100 %
ค่าบริการรักษาและซ่อมแซม	388,600	164,000	250,000	-20 %
รวมค่าใช้จ่าย	388,600	176,960	635,000	
ค่าวัสดุ				557,400
วัสดุสำนักงาน	0	0	40,000	0 %
วัสดุไฟฟ้าและวิทยุ	0	150,561.2	150,000	-33.33 %
วัสดุก่อสร้าง	0	5,367	80,000	0 %
วัสดุยานพาหนะและขนส่ง	0	0	20,000	0 %
วัสดุเชื้อเพลิงและหล่อลื่น	0	91,224.5	100,000	20 %
วัสดุเครื่องแต่งกาย	0	27,820	5,000	-100 %
วัสดุคอมพิวเตอร์	0	0	30,000	0 %
วัสดุสำรวจ	0	0	10,000	-100 %
				0

วัตถุประสงค์	รายจ่ายจริง		ประมาณการ	
	ปี 2564	ปี 2565	ปี 2566	ปี 2567
รวมค่าวัสดุ	0	17,515.9	30,000	30,000
รวมงบดำเนินงาน	388,600	292,488.6	465,000	420,000
งบลงทุน		469,448.6	1,210,000	987,400
ค่าครุภัณฑ์				
ครุภัณฑ์สำรวจ				
จัดซื้อเครื่องหาพิกัดด้วยสัญญาณดาวเทียม				
แบบพกพา	0	0	24,500	0
ครุภัณฑ์คอมพิวเตอร์หรืออิเล็กทรอนิกส์				
จัดซื้อเครื่องคอมพิวเตอร์โน้ตบุ๊ก สำหรับ				
งานประมวลผล	0	0	22,000	0
รวมค่าครุภัณฑ์	0	0	46,500	0
ค่าที่ดินและสิ่งก่อสร้าง				
ค่าก่อสร้างสิ่งสาธารณูปการ				
ก่อสร้างถนนคอนกรีตเสริมเหล็กซอยตา				
เรือ	0	0	499,500	0
ก่อสร้างถนนคอนกรีตเสริมเหล็กซอยนาย				
นิง	0	0	0	388,389
ก่อสร้างถนนคอนกรีตเสริมเหล็กสายควน				
เนียง-คลองพรง	0	0	499,500	0

	รายจ่ายจริง		ประมาณการ	
	ปี 2564	ปี 2565	ปี 2566	ปี 2567
ก่อสร้างถนนคอนกรีตเสริมเหล็กสายประชาอุทิศ 3 (หมู่ที่ 1 ตอนที่ 1) (ส.ถ.๑52-1004)	0	0	0	499,511
โครงการก่อสร้างถนนคอนกรีตเสริมเหล็กสายบ้านปากจน	0	497,000	0	0
ค่าก่อสร้างสิ่งสาธารณูปโภค				
ชุดเจาะบ่อบาดาล หมู่ที่ 3 บ้านโคกเหรียญ	0	0	0	299,490
โครงการก่อสร้างพังกั้นน้ำบริเวณศาลาหมู่ที่ 5 บ้านมอเกิด	319,000	0	0	0
ค่าปรับปรุงที่ดินและสิ่งก่อสร้าง				
ปรับปรุงถนนหินคลุกขอยนายวิน	0	0	0	399,902
รวมค่าที่ดินและสิ่งก่อสร้าง	319,000	497,000	999,000	1,587,292
รวมงบลงทุน	319,000	497,000	1,045,500	1,587,292
รวมงานก่อสร้าง	707,600	1,750,609.6	3,293,560	3,595,232
รวมแผนงานอุตสาหกรรมและการโยธา	2,270,721.11	2,361,901.6	3,970,010	4,511,252
แผนงานการเกษตร				
งานส่งเสริมการเกษตร				
งบดำเนินงาน				
ค่าวัสดุ				
วัสดุเชื้อเพลิงและหล่อลื่น	1,155	0	0	0



วัตถุประสงค์	รายจ่ายจริง		ประมาณการ	
	ปี 2564	ปี 2565	ปี 2566	ปี 2567
วัตถุประสงค์	5,450	0	0	0
รวมค่าวัสดุ	6,605	0	0	0
รวมงบดำเนินงาน	6,605	0	0	0
งบลงทุน				
ค่าครุภัณฑ์				
ครุภัณฑ์งานบ้านงานครัว				
จัดซื้อเครื่องตัดหญ้าแบบข้อแข็ง	8,900	0	0	0
รวมค่าครุภัณฑ์	8,900	0	0	0
รวมงบลงทุน	8,900	0	0	0
รวมงานส่งเสริมการเกษตร	15,505	0	0	0



	รายจ่ายจริง		ประมาณการ	
	ปี 2564	ปี 2565	ปี 2566	ปี 2567
งานสิ่งแวดล้อมและทรัพยากรธรรมชาติ				
งบดำเนินงาน				
ค่าใช้จ่าย				
รายจ่ายเกี่ยวกับค่าบริการปฏิบัติการที่ไม่เข้าลักษณะรายจ่ายงบรายจ่ายอื่น ๆ				
โครงการรื้อน้ำ รักษา รักษาแผ่นดิน	0	0	12,000	0 %
รวมค่าใช้จ่าย	0	0	12,000	12,000
รวมงบดำเนินงาน	0	0	12,000	12,000
รวมงานสิ่งแวดล้อมและทรัพยากรธรรมชาติ	0	0	12,000	12,000
รวมแผนงานการเกษตร	15,505	0	12,000	12,000
รวมทุกแผนงาน	24,909,937.79	27,071,777.04	34,100,000	35,140,000

## รายงานรายละเอียดประมาณการรายจ่ายงบประมาณรายจ่ายทั่วไป

ประจำปีงบประมาณ พ.ศ. 2567

เทศบาลตำบลควนศรี

อำเภอบ้านนาสาร จังหวัดสุราษฎร์ธานี

ประมาณการรายจ่ายรวมทั้งสิ้น 35,140,000 บาท แยกเป็น

แผนงานงบกลาง

งบกลาง	รวม	10,291,832 บาท
งบกลาง	รวม	10,291,832 บาท
งบกลาง	รวม	10,291,832 บาท
เงินสมทบกองทุนประกันสังคม	จำนวน	128,000 บาท

เพื่อจ่ายเป็นเงินสมทบเข้ากองทุนประกันสังคมของพนักงานจ้างในอัตราร้อยละ 5 ของอัตราค่าจ้าง(อัตราค่าจ้าง หมายถึง ค่าจ้างพนักงานจ้างและเงินเพิ่มเติมต่างๆของพนักงานจ้าง แยกดังนี้  
 สำนักปลัด ตั้งไว้ 128,000 บาท  
 -เป็นไปตามพระราชบัญญัติประกันสังคม พ.ศ. 2533 และที่แก้ไขเพิ่มเติมถึง (ฉบับที่ 4) พ.ศ.2558  
 -หนังสือกรมส่งเสริมการปกครองท้องถิ่น ด่วนที่สุด ที่ มท 0808.2/ว5147 ลงวันที่ 9 มิถุนายน 2566

เงินสมทบกองทุนเงินทดแทน	จำนวน	5,000 บาท
-------------------------	-------	-----------

เพื่อจ่ายเป็นเงินสมทบกองทุนเงินทดแทนกรณีลูกจ้างประสบอันตราย เจ็บป่วย หรือสูญหาย ในอัตราร้อยละ 0.2 ของค่าจ้าง โดยประมาณทั้งปี แยกดังนี้  
 สำนักปลัด ตั้งไว้ 5,000 บาท  
 -เป็นไปตามพระราชบัญญัติเงินทดแทน พ.ศ.2537 และที่แก้ไขเพิ่มเติมถึง (ฉบับที่ 2) พ.ศ. 2561  
 -เป็นไปตามหนังสือกรมส่งเสริมการปกครองท้องถิ่น ด่วนที่สุด ที่ มท 0808.2/ว5147 ลงวันที่ 9 มิถุนายน 2566

เบี้ยยังชีพผู้สูงอายุ

จำนวน 7,570,000 บาท

เพื่อจ่ายเป็นเบี้ยยังชีพผู้สูงอายุให้แก่ผู้สูงอายุที่มีอายุ 60 ปี บริบูรณ์ขึ้นไป ที่มีคุณสมบัติครบถ้วน และได้ขึ้นทะเบียนขอรับเบี้ยยังชีพไว้กับองค์กรปกครองส่วนท้องถิ่นไว้แล้ว โดยจ่ายอัตราเบี้ยยังชีพรายเดือนแบบขั้นบันไดสำหรับผู้สูงอายุ สำนักปลัด ตั้งไว้ 7,570,000 บาท

-เป็นไปตามระเบียบกระทรวงมหาดไทยว่าด้วยหลักเกณฑ์การจ่ายเงินเบี้ยยังชีพผู้สูงอายุขององค์กรปกครองส่วนท้องถิ่น พ.ศ. 2552 และที่แก้ไขเพิ่มเติม

-เป็นไปตามภารกิจถ่ายโอน มาตรา 16 แห่ง พ.ร.บ. กำหนดแผนและขั้นตอนการกระจายอำนาจ พ.ศ. 2542

โดยใช้ฐานข้อมูลจำนวนผู้สูงอายุตามประกาศบัญชีรายชื่อผู้มีสิทธิรับเบี้ยยังชีพผู้สูงอายุ ประจำปีงบประมาณ พ.ศ. 2567 โดยคำนวณจากอัตราเฉลี่ยการเพิ่มขึ้น 3 ปี ย้อนหลังและข้อมูลจำนวนผู้สูงอายุที่ได้นบันทึกในระบบสารสนเทศการจัดการฐานข้อมูลเบี้ยยังชีพขององค์กรปกครองส่วนท้องถิ่นจากประกาศบัญชีรายชื่อ

-ประจำปีงบประมาณ พ.ศ. 2566 จำนวน 930 คน

-ประจำปีงบประมาณ พ.ศ. 2565 จำนวน 901 คน

-ประจำปีงบประมาณ พ.ศ. 2564 จำนวน 885 คน

เบี้ยยังชีพความพิการ

จำนวน 1,504,800 บาท

เพื่อจ่ายเป็นสวัสดิการเบี้ยความพิการให้แก่คนพิการที่มีสิทธิตามหลักเกณฑ์ที่กำหนด ที่ได้แสดงความจำนงโดยการขอขึ้นทะเบียนเพื่อขอรับเงินเบี้ยความพิการไว้กับองค์กรปกครองส่วนท้องถิ่นแล้ว โดยคนพิการที่มีสิทธิจะได้รับเบี้ยความพิการคนละ 800 บาท ต่อเดือน และคนพิการที่มีอายุต่ำกว่า 18 ปี คนละ 1,000 บาท (ตามมติคณะรัฐมนตรีเมื่อวันที่ 28 เมษายน 2563) สำนักปลัด ตั้งไว้ 1,504,800 บาท

-เป็นไปตามระเบียบกระทรวงมหาดไทยว่าด้วยหลักเกณฑ์การจ่ายเบี้ยความพิการขององค์กรปกครองส่วนท้องถิ่น พ.ศ. 2553 และที่แก้ไขเพิ่มเติม

-เป็นไปตามภารกิจถ่ายโอน มาตรา 16 แห่ง พ.ร.บ. กำหนดแผนและกระจายอำนาจ พ.ศ. 2542

โดยใช้ฐานข้อมูลจำนวนผู้พิการตามประกาศบัญชีรายชื่อผู้มีสิทธิรับเบี้ยยังชีพผู้พิการ ประจำปีงบประมาณ พ.ศ.2567 โดยคำนวณจากอัตราเฉลี่ยการ เพิ่มขึ้น 3 ปีย้อนหลัง และข้อมูลจำนวนผู้พิการที่ได้บันทึกในระบบสารสนเทศการจัดการฐานข้อมูลเบี้ยยังชีพขององค์กรปกครองส่วนท้องถิ่นจากประกาศบัญชีรายชื่อ

-ประจำปีงบประมาณ พ.ศ. 2566 จำนวน 140 คน

-ประจำปีงบประมาณ พ.ศ. 2565 จำนวน 110 คน

-ประจำปีงบประมาณ พ.ศ. 2564 จำนวน 107 คน

## เบี้ยยังชีพผู้ป่วยเอดส์

จำนวน

18,000 บาท

เพื่อจ่ายเป็นเงินสงเคราะห์เบี้ยยังชีพผู้ป่วยเอดส์ให้แก่ผู้ป่วยเอดส์ที่แพทย์ได้รับรองและทำการวินิจฉัยแล้ว และรายได้ไม่เพียงพอต่อการยังชีพ หรือถูกทอดทิ้ง ขาดผู้อุปการะดูแล ไม่สามารถประกอบอาชีพเลี้ยงตนเองได้ โดยผู้ป่วยเอดส์จะได้รับเบี้ยยังชีพผู้ป่วยเอดส์คนละ 500 บาท/เดือน ใช้ฐานข้อมูลจำนวนผู้ป่วยเอดส์ ประจำปีงบประมาณ พ.ศ.2567

สำนักปลัด ตั้งไว้ 18,000 บาท

-เป็นไปตามระเบียบกระทรวงมหาดไทยว่าด้วยการจ่ายเงินสงเคราะห์เพื่อการยังชีพขององค์กรปกครองส่วนท้องถิ่น พ.ศ.2548

-เป็นไปตามภารกิจถ่ายโอนมาตรา 16 แห่ง พ.ร.บ.กำหนดแผนและขั้นตอนการกระจายอำนาจฯ พ.ศ.2542

## เงินสำรองจ่าย

จำนวน

313,532 บาท

เพื่อเป็นค่าใช้จ่ายกรณีที่มีเหตุสาธารณภัยเกิดขึ้นหรือกรณีการป้องกันและยับยั้งก่อนเกิดสาธารณภัยหรือคาดว่าจะเกิดสาธารณภัยหรือกรณีฉุกเฉินเพื่อบรรเทาปัญหาความเดือดร้อนของประชาชนเป็นส่วนรวม แยกดังนี้

สำนักปลัด ตั้งไว้ 150,000 บาท

กองช่าง ตั้งไว้ 163,532 บาท

-เป็นไปตามพระราชบัญญัติป้องกันและบรรเทาสาธารณภัย พ.ศ.2550

-เป็นไปตามระเบียบกระทรวงมหาดไทยว่าด้วยวิธีงบประมาณขององค์กรปกครองส่วนท้องถิ่น พ.ศ. 2563 ข้อ 19

-เป็นไปตามระเบียบกระทรวงมหาดไทยว่าด้วยค่าใช้จ่ายเพื่อช่วยเหลือประชาชนตามอำนาจหน้าที่ขององค์กรปกครองส่วนท้องถิ่น พ.ศ.2560 และที่แก้ไขเพิ่มเติมถึง (ฉบับที่ 3) พ.ศ.2565

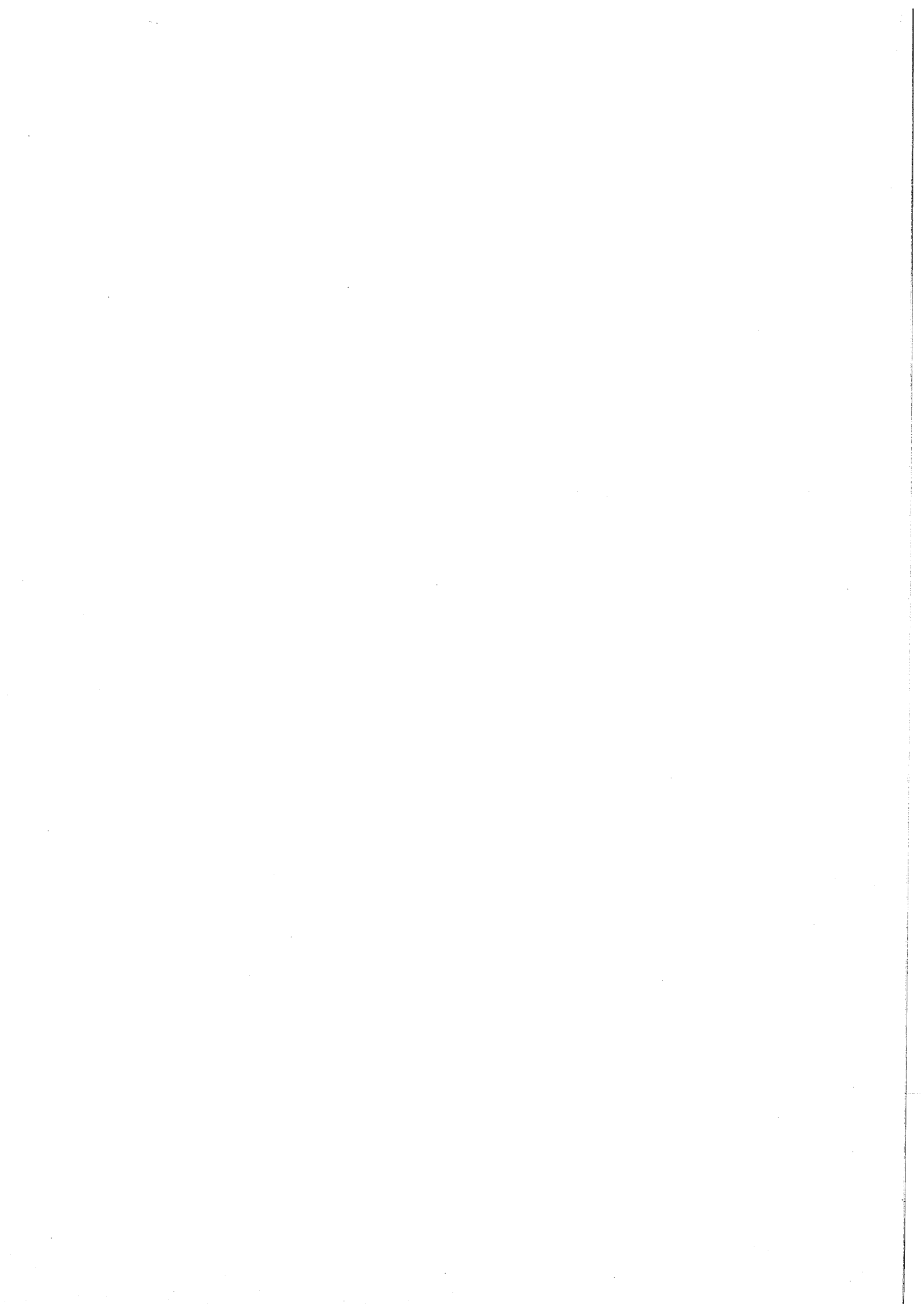

## รายจ่ายตามข้อผูกพัน

ค่าบำรุงสมาคมสันนิบาตเทศบาลแห่งประเทศไทย	จำนวน	33,300 บาท
--	-------	------------

เพื่อจ่ายเป็นเงินค่าบำรุงสมาคมสันนิบาตเทศบาลแห่งประเทศไทย (ส.ท.ท.) โดยคำนวณจ่ายในอัตราร้อยละเศษหนึ่งส่วนหกของรายรับจริงในปีที่ล่วงมาแล้ว (รายรับจริงของปีงบประมาณ พ.ศ. 2565 เป็นเงิน 19,906,702.35 บาท) โดยไม่รวมเงินกู้ เงินจ่ายขาดเงินสะสม และเงินอุดหนุนทุกประเภท คิดคำนวณอัตราร้อยละเศษหนึ่งส่วนหก คือ  $19,906,702.35 * 0.00167 = 33,244.19$  จึงขอตั้งงบประมาณ แยกดังนี้

สำนักปลัด ตั้งไว้ 33,300 บาท

-เป็นไปตามหนังสือกระทรวงมหาดไทย ที่ มท. 0313.4/ว 2787 ลงวันที่ 18 พฤศจิกายน 2542

-เป็นไปตามหนังสือสมาคมสันนิบาตเทศบาลแห่งประเทศไทย (ส.ท.ท.) ที่ ส.ท.ท. 562/2555 ลงวันที่ 28 มิถุนายน 2555

เงินสมทบกองทุนบำนาญข้าราชการส่วนท้องถิ่น (ก.บ.ท.) จำนวน

604,200 บาท

เพื่อจ่ายเป็นเงินสมทบกองทุนบำนาญข้าราชการส่วนท้องถิ่นของ

ถิ่น (ก.บ.ท.) โดยให้ของค้ำประกันของส่วนท้องถิ่นดำเนินการจัดตั้ง

เงินสมทบ ก.บ.ท. ประจำปี พ.ศ. 2567 จำนวนเงินสมทบไปให้

คำนวณจากงบประมาณรายรับตามบัญชีงบประมาณราย

จ่ายประจำปีงบประมาณ พ.ศ. 2567 โดยให้โอนจากรายรับ

ประเภทพันธบัตร เงินกู้ เงินที่ผู้ถือหุ้นที่ดูแลเงินอุดหนุน งบรวม

คำนวณแยกเฉพาะของหน่วยงานในอัตราร้อยละ 3

แยกดังนี้

สำนักงานปลัด ศาลเจ้า 604,200 บาท

-เป็นไปตามพระราชบัญญัติบำนาญข้าราชการส่วนท้องถิ่นของ

ถิ่น พ.ศ. 2500 และที่แก้ไขเพิ่มเติมถึง (ฉบับที่ 8) พ.ศ. 2556

-เป็นไปตามระเบียบกระทรวงมหาดไทยว่าด้วยบำนาญข้าราชการ

ส่วนท้องถิ่น พ.ศ. 2546 และที่แก้ไขเพิ่มเติม

ถึง (ฉบับที่ 4) พ.ศ. 2563

-เป็นไปตามกฎกระทรวงการหักเงินจากงบประมาณรายรับในงบ

ประมาณรายจ่ายระเบียบกระทรวงมหาดไทยว่าด้วยบำนาญข้าราชการ

ส่วนท้องถิ่น พ.ศ. 2563

-หนังสือสำนักงานกฤษฎีกาว่าด้วยจำนวนข้าราชการส่วนท้องถิ่นของ

ถิ่น ที่ มท.0808.5/ว23 ลงวันที่ 9 กันยายน 2565

เงินสมทบกองทุนบำนาญข้าราชการส่วนท้องถิ่น พ.ศ. 2561

จำนวน

115,000 บาท

เพื่อจ่ายเป็นเงินสมทบกองทุนบำนาญข้าราชการส่วนท้องถิ่นของ

สำนักงานปลัด

ศาลเจ้า 115,000 บาท

-เป็นไปตามระเบียบกระทรวงมหาดไทยว่าด้วยการจัดตั้งงบประมาณ

ขององค์กรปกครองส่วนท้องถิ่น พ.ศ. 2561 และ

แก้ไขเพิ่มเติมถึง (ฉบับที่ 3) พ.ศ. 2565

-เป็นไปตามประกาศคณะกรรมการข้าราชการส่วนท้องถิ่น พ.ศ. 2561

ชาติ เรื่องของหลักเกณฑ์ของส่วนประกอบของส่วนท้องถิ่น

ดำเนินการตามระเบียบกระทรวงมหาดไทยว่าด้วยระเบียบราชการ

ของส่วนท้องถิ่น พ.ศ. 2561



แผนงานบริหารงานทั่วไป

งานบริหารทั่วไป	รวม	8,325,180 บาท
งบบุคลากร	รวม	5,882,280 บาท
เงินเดือน (ฝ่ายการเมือง)	รวม	2,624,640 บาท
เงินเดือนนายก/รองนายกองค์กรปกครองส่วนท้องถิ่น	จำนวน	695,520 บาท

    เพื่อจ่ายเป็นเงินเดือนของนายกเทศมนตรี รองนายกเทศมนตรี แยกดังนี้ (สำนักปลัด)

    (1) เงินเดือนนายกเทศมนตรี อัตราเดือนละ 27,600 บาท จำนวน 12 เดือน

    (2) เงินเดือนรองนายกเทศมนตรี อัตราเดือนละ 15,180 บาท/คน รวม 2 คน จำนวน 12 เดือน

-เป็นไปตามระเบียบกระทรวงมหาดไทยว่าด้วยเงินเดือน เงินค่าตอบแทน และประโยชน์ตอบแทนอย่างอื่นของนายกเทศมนตรี รองนายกเทศมนตรี ประธานสภาเทศบาล รองประธานสภาเทศบาล สมาชิกสภาเทศบาล เลขาธิการนายกเทศมนตรี ที่ปรึกษานายกเทศมนตรี และการจ่ายค่าเบี้ยประชุมกรรมการสภาเทศบาล พ.ศ. 2554 และที่แก้ไขเพิ่มเติมถึง (ฉบับที่ 2) พ.ศ. 2557

ค่าตอบแทนประจำตำแหน่งนายก/รองนายก	จำนวน	120,000 บาท
-----------------------------------	-------	-------------

    เพื่อจ่ายเป็นค่าตอบแทนประจำตำแหน่งนายกเทศมนตรีและรองนายกเทศมนตรี แยกดังนี้ (สำนักปลัด)

    (1) ค่าตอบแทนประจำตำแหน่งนายกเทศมนตรี อัตราเดือนละ 4,000 บาท จำนวน 12 เดือน

    (2) ค่าตอบแทนประจำตำแหน่งรองนายกเทศมนตรี อัตราเดือนละ 3,000 บาท/คน รวม 2 คน จำนวน 12 เดือน

-เป็นไปตามระเบียบกระทรวงมหาดไทยว่าด้วยเงินเดือน เงินค่าตอบแทน และประโยชน์ตอบแทนอย่างอื่นของนายกเทศมนตรี รองนายกเทศมนตรี ประธานสภาเทศบาล รองประธานสภาเทศบาล สมาชิกสภาเทศบาล เลขาธิการนายกเทศมนตรี ที่ปรึกษานายกเทศมนตรี และการจ่ายค่าเบี้ยประชุมกรรมการสภาเทศบาล พ.ศ. 2554 และที่แก้ไขเพิ่มเติมถึง (ฉบับที่ 2) พ.ศ. 2557

คำตอบแทนพิเศษนายก/รองนายก

จำนวน

120,000 บาท

เพื่อจ่ายเป็นคำตอบพิเศษนายกเทศมนตรีและรองนายก

เทศมนตรี แยกดังนี้ (สำนักปลัด)

(1) คำตอบแทนพิเศษตำแหน่งนายกเทศมนตรี อัตราเดือน

ละ 4,000 บาท จำนวน 12 เดือน

(2) คำตอบแทนพิเศษตำแหน่งรองนายกเทศมนตรี อัตราเดือน

ละ 3,000 บาท/คน รวม 2 คน จำนวน 12 เดือน

-เป็นไปตามระเบียบกระทรวงมหาดไทยว่าด้วยเงินเดือน เงินค่า

ตอบแทน และประโยชน์ตอบแทนอย่างอื่นของนายก

เทศมนตรี รองนายกเทศมนตรี ประธานสภาเทศบาล รองประธาน

สภาเทศบาล สมาชิกสภาเทศบาล เลขานุการนายกเทศมนตรี ที่

ปรึกษานายกเทศมนตรี และการจ่ายค่าเบี้ยประชุมกรรมการสภา

เทศบาล พ.ศ. 2554 และที่แก้ไขเพิ่มเติมถึง (ฉบับที่ 2) พ.ศ

.2557

คำตอบแทนรายเดือนเลขานุการ/ที่ปรึกษานายกเทศมนตรี นายก  
องค์การบริหารส่วนตำบล

จำนวน

198,720 บาท

เพื่อจ่ายเป็นคำตอบแทนเลขานุการนายกเทศมนตรี และที่ปรึกษา

นายกเทศมนตรี แยกดังนี้ (สำนักปลัด)

(1) คำตอบแทนรายเดือนเลขานุการนายกเทศมนตรี อัตราเดือน

ละ 9,660 บาท จำนวน 12 เดือน

(2) คำตอบแทนรายเดือนที่ปรึกษานายกเทศมนตรี อัตราเดือน

ละ 6,900 บาท จำนวน 12 เดือน

-เป็นไปตามระเบียบกระทรวงมหาดไทยว่าด้วยเงินเดือน เงินค่า

ตอบแทน และประโยชน์ตอบแทนอย่างอื่นของนายก

เทศมนตรี รองนายกเทศมนตรี ประธานสภาเทศบาล รองประธาน

สภาเทศบาล สมาชิกสภาเทศบาล เลขานุการนายกเทศมนตรี ที่

ปรึกษานายกเทศมนตรี และการจ่ายค่าเบี้ยประชุมกรรมการสภา

เทศบาล พ.ศ. 2554 และที่แก้ไขเพิ่มเติมถึง (ฉบับที่ 2) พ.ศ

.2557

ค่าตอบแทนประธานสภา/รองประธานสภา/สมาชิกสภา/เลขานุการสภา  
องค์กรปกครองส่วนท้องถิ่น จำนวน 1,490,400 บาท

เพื่อจ่ายเป็นค่าตอบแทนรายเดือนประธานสภาเทศบาล รอง  
ประธานสภาเทศบาล สมาชิกสภาเทศบาล  
แยกเป็นดังนี้ (สำนักปลัด)

(1) ค่าตอบแทนรายเดือนประธานสภา อัตราเดือนละ 15,180  
บาท จำนวน 12 เดือน

(2) ค่าตอบแทนรายเดือนรองประธานสภา อัตราเดือนละ 12,420  
บาท จำนวน 12 เดือน

(3) ค่าตอบแทนสมาชิกสภาเทศบาล อัตราเดือนละ 9,660  
บาท/คน รวม 10 คน จำนวน 12 เดือน

-เป็นไปตามระเบียบกระทรวงมหาดไทยว่าด้วยเงินเดือน เงินค่า  
ตอบแทน และประโยชน์ตอบแทนอื่นของนายก  
เทศมนตรี รองนายกเทศมนตรี ประธานสภาเทศบาล รองประธาน  
สภาเทศบาล สมาชิกสภาเทศบาล เลขานุการนายกเทศมนตรี ที่  
ปรึกษานายกเทศมนตรี และการจ่ายค่าเบี้ยประชุมกรรมการสภา  
เทศบาล พ.ศ. 2554 และที่แก้ไขเพิ่มเติมถึง (ฉบับที่ 2) พ.ศ.  
.2557

เงินเดือน (ฝ่ายประจำ)	รวม	3,257,640 บาท
เงินเดือนข้าราชการ หรือพนักงานส่วนท้องถิ่น	จำนวน	2,368,200 บาท

เพื่อจ่ายเป็นเงินเดือนรวมถึงเงินเดือนขั้นเงินเดือนประจำปีให้แก่  
พนักงานเทศบาล แยกดังนี้

สำนักปลัด 6 อัตรา จำนวน 12 เดือน  
ตั้งไว้ 2,368,200 บาท

-เป็นไปตามพระราชบัญญัติระเบียบบริหารงานบุคคลส่วนท้องถิ่น พ.ศ. 2542

-หนังสือสำนักงาน ก.จ. ก.ท. และ ก.อบต. ที่ มท 0809.2/ว 138  
ลงวันที่ 30 ธันวาคม 2558

-เป็นไปตามแผนอัตรากำลังสามปี (พ.ศ. 2567-2569) ของเทศบาล  
ตำบลควนศรี

เงินประจำตำแหน่ง	จำนวน	210,000 บาท
------------------	-------	-------------

เพื่อจ่ายเป็นเงินประจำตำแหน่งรายเดือน เงินค่าตอบแทนราย  
เดือน ให้แก่พนักงานเทศบาลผู้มีสิทธิ แยกดังนี้

สำนักปลัด จำนวน 2 อัตรา จำนวน 12 เดือน ตั้งไว้ 210,000  
บาท

-เป็นไปตามพระราชบัญญัติระเบียบบริหารงานบุคคลส่วนท้องถิ่น พ.ศ. 2542

-เป็นไปตามระเบียบกระทรวงการคลังว่าด้วยการเบิกจ่ายเงินค่า  
ตอบแทนนอกเหนือจากเงินเดือนของข้าราชการและลูกจ้างประจำ  
ของส่วนราชการ พ.ศ. 2547 แก้ไขเพิ่มเติมถึง (ฉบับที่ 4) พ.ศ.  
.2553

-หนังสือสำนักงาน ก.จ. ก.ท. และ ก.อบต. ที่ มท 0809.2/ว 138  
ลงวันที่ 30 ธันวาคม 2558

-เป็นไปตามแผนอัตรากำลังสามปี (พ.ศ. 2567-2569) ของเทศบาล  
ตำบลควนศรี

ค่าตอบแทนพนักงานจ้าง

จำนวน

636,360 บาท

เพื่อจ่ายเป็นค่าตอบแทนพนักงานจ้างตามภารกิจและพนักงานจ้าง  
ทั่วไป รวมถึงเงินปรับปรุงค่าตอบแทนดังนี้

สำนักปลัด จำนวน 5 อัตรา จำนวน 12 เดือน

ตั้งไว้ 636,360 บาท

-เป็นไปตามพระราชบัญญัติระเบียบบริหารงานบุคคลส่วนท้องถิ่น พ.ศ 2542

-หนังสือสำนักงาน ก.จ. ก.ท. และ ก.อบต. ที่ มท 0809.2/ว 138

ลงวันที่ 30 ธันวาคม 2558

-เป็นไปตามแผนอัตรากำลังสามปี (พ.ศ 2567-2569)ของเทศบาล  
ตำบลควนศรี

เงินเพิ่มต่าง ๆ ของพนักงานจ้าง

จำนวน

43,080 บาท

เพื่อจ่ายเป็นเงินเพิ่มค่าครองชีพชั่วคราวของพนักงานจ้าง

แยกดังนี้ สำนักปลัด จำนวน 5 อัตรา จำนวน 12 เดือน

ตั้งไว้ 43,080 บาท

-เป็นไปตามพระราชบัญญัติระเบียบบริหารงานบุคคลส่วนท้องถิ่น พ.ศ 2542

-หนังสือสำนักงาน ก.จ. ก.ท. และ ก.อบต. ที่ มท 0809.2/ว 138

ลงวันที่ 30 ธันวาคม 2558

-เป็นไปตามแผนอัตรากำลังสามปี (พ.ศ 2567-2569)ของเทศบาล  
ตำบลควนศรี

งบดำเนินงาน	รวม	2,228,900 บาท
-------------	-----	---------------

ค่าตอบแทน	รวม	390,000 บาท
-----------	-----	-------------

ค่าตอบแทนผู้ปฏิบัติราชการอันเป็นประโยชน์แก่องค์กรปกครองส่วนท้องถิ่น

ค่าตอบแทนเจ้าหน้าที่ในการเลือกตั้ง	จำนวน	150,000 บาท
------------------------------------	-------	-------------

    เพื่อจ่ายเป็นค่าตอบแทนเจ้าหน้าที่ผู้ปฏิบัติงานเลือกตั้งของเทศบาลตำบลควนศรี เช่น คณะกรรมการเลือกตั้งประจำองค์กรปกครองส่วนท้องถิ่น ประธานกรรมการ และกรรมการประจำหน่วยเลือกตั้ง อนุกรรมการหรือบุคคลที่ได้รับการแต่งตั้งให้ช่วยเหลือในการปฏิบัติหน้าที่ของผู้อำนวยการการเลือกตั้งประจำองค์กรปกครองส่วนท้องถิ่น

-หนังสือกระทรวงมหาดไทย ด่วนที่สุด ที่ มท.0808.2/ ว.5013 ลงวันที่ 26 สิงหาคม 2563

ค่าเบี้ยประชุม	จำนวน	10,000 บาท
----------------	-------	------------

    เพื่อจ่ายเป็นค่าเบี้ยประชุมสำหรับคณะกรรมการสามัญ คณะกรรมการวิสามัญและคณะกรรมการสามัญประจำสภาเทศบาล ค่าเบี้ยประชุมให้แก่กรรมการฯ ตามที่กฎหมายกำหนด ฯลฯ แยกดังนี้ สำนักปลัด ตั้งไว้ 10,000 บาท

-เป็นไปตามระเบียบกระทรวงมหาดไทยว่าด้วยเงินเดือน เงินค่าตอบแทน และประโยชน์ตอบแทนอย่างอื่นของนายก

เทศมนตรี รองนายกเทศมนตรี ประธานสภาเทศบาล รองประธานสภาเทศบาล สมาชิกสภาเทศบาล เลขานุการนายกเทศมนตรี ที่ปรึกษานายกเทศมนตรี และการจ่ายค่าเบี้ยประชุมกรรมการสภาเทศบาล พ.ศ. 2554 แก้ไขเพิ่มเติม (ฉบับที่ 2) พ.ศ.2557

-เป็นไปตามระเบียบกระทรวงมหาดไทยว่าด้วยข้อบังคับการประชุมสภาท้องถิ่น พ.ศ.2547 และที่แก้ไขเพิ่มเติม(ฉบับที่ 3) พ.ศ.2565



ค่าใช้จ่าย	รวม	773,900 บาท
------------	-----	-------------

รายจ่ายเพื่อให้ได้มาซึ่งบริการ

ค่าจ้างเหมาบริการ	จำนวน	113,900 บาท
-------------------	-------	-------------

เพื่อจ่ายเป็นค่าถ่ายเอกสาร ค่าเช่าเครื่องถ่ายเอกสาร ค่าเช่าเครื่องปริ้นเตอร์ ค่าเย็บหนังสือหรือเข้าปกหลังสื่อ ค่าซั๊กฟอก ค่าเช่าทรัพย์สิน ค่าธรรมเนียมต่างๆ ค่าเบี้ยประกัน ค่าใช้จ่ายในการดำเนินคดีในชั้นศาลหรืออนุญาตตุลาการ ค่าบริการกำจัดปลวก ค่าจ้างเหมาที่มีลักษณะการจ้างทำเพื่อให้ได้มาซึ่งป้ายประชาสัมพันธ์ที่ไม่มีลักษณะเป็นสิ่งก่อสร้าง ค่าติดตั้งเครื่องรับสัญญาณต่างๆ ฯลฯ แยกดังนี้

สำนักปลัด ตั้งไว้ 113,900 บาท

-เป็นไปตามระเบียบกระทรวงมหาดไทยว่าด้วยค่าบริหารงานขององค์กรปกครองส่วนท้องถิ่น พ.ศ.2562

-เป็นไปตามระเบียบกระทรวงมหาดไทยว่าด้วยค่าใช้จ่ายในการจัดทำประกันภัยทรัพย์สินขององค์กรปกครองส่วนท้องถิ่น พ.ศ. 2562 และที่แก้ไขเพิ่มเติม

-หนังสือกระทรวงมหาดไทย ที่ มท 0808.2/ว 5147 ลงวันที่ 9 มิถุนายน 2566

รายจ่ายเกี่ยวกับการรับรองและพิธีการ

ค่าใช้จ่ายในการประชุมราชการ	จำนวน	10,000 บาท
-----------------------------	-------	------------

เพื่อจ่ายเป็นค่าใช้จ่ายในการประชุมราชการของเทศบาลตำบลควนศรี โดยมีวัตถุประสงค์เพื่อนำผลจากการประชุมไปเป็นแนวทางในการปฏิบัติงานขององค์กรปกครองส่วนท้องถิ่นเพื่อรับทราบนโยบายในการทำงาน ประชุมชี้แจงหลักเกณฑ์ต่างๆ หรือซักซ้อมความเข้าใจในระเบียบวิธีปฏิบัติต่างๆ รับทราบและรับฟังเฉพาะเรื่องร่วมกัน เป็นค่าอาหาร ค่าอาหารว่างและเครื่องดื่ม แยกดังนี้ สำนักปลัด ตั้งไว้ 10,000 บาท

-เป็นไปตามระเบียบกระทรวงมหาดไทยว่าด้วยการเบิกค่าใช้จ่ายในการบริหารงานขององค์กรปกครองส่วนท้องถิ่น พ.ศ.2562

-หนังสือกระทรวงมหาดไทย ที่ มท 0808.2/ว 0766 ลงวันที่ 5 กุมภาพันธ์ 2563



ค่ารับรอง

จำนวน

25,000 บาท

เพื่อจ่ายเป็นค่าเลี้ยงรับรองที่สามารถเบิกค่าใช้จ่ายได้สำหรับกรณี  
หน่วยงานอื่นหรือบุคคลภายนอกเข้ามาดูงานหรือเยี่ยม  
ชม เทศบาลตำบลควนศรี หรือกรณีตรวจเยี่ยมหรือตรวจ  
ราชการ แลกของขวัญ การมอบเงินหรือสิ่งของบริจาค โดยจ่ายเป็นค่า  
อาหารว่างและเครื่องดื่ม ค่าอาหารและค่าบริการอื่นที่จำเป็น แยก  
ดังนี้

สำนักปลัด ตั้งไว้ 25,000 บาท

-เป็นไปตามระเบียบกระทรวงมหาดไทยว่าด้วยการเบิกค่าใช้จ่าย

ในการบริหารงานขององค์กรปกครองส่วนท้องถิ่น พ.ศ.2562

รายจ่ายเกี่ยวเนื่องกับการปฏิบัติราชการที่ไม่เข้าลักษณะรายจ่ายงบราย  
จ่ายอื่น ๆ

ค่าใช้จ่ายในการเดินทางไปราชการในราชอาณาจักรหรือการเดินทาง  
ไปราชการต่างประเทศชั่วคราว

จำนวน

100,000 บาท

เพื่อจ่ายเป็นค่าใช้จ่ายในการเดินทางไปราชการในราชอาณาจักร  
หรือนอกราชอาณาจักร ให้แก่เจ้าหน้าที่ที่ได้รับอนุมัติให้เดินทางไป  
ราชการ เช่น ค่าเบี้ยเลี้ยงเดินทาง ค่าพาหนะ ค่าเช่าที่พัก ฯลฯ  
แยกดังนี้

สำนักปลัด ตั้งไว้ 100,000 บาท

-เป็นไปตามระเบียบกระทรวงมหาดไทยว่าด้วยค่าใช้จ่ายในการ  
เดินทางไปราชการของเจ้าหน้าที่ท้องถิ่น พ.ศ.2555 และที่แก้ไข  
เพิ่มเติม

-หนังสือกระทรวงมหาดไทย ที่ มท 0808.2/ว 5147 ลงวันที่ 9  
มิถุนายน 2566

ค่าใช้จ่ายสำหรับการจัดการเลือกตั้ง

จำนวน

330,000 บาท

เพื่อจ่ายเป็นค่าใช้จ่ายสำหรับการจัดการเลือกตั้งขององค์กรปกครองส่วนท้องถิ่นตามที่กฎหมายกำหนด อีกทั้งให้ความร่วมมือในการประชาสัมพันธ์ การรณรงค์หรือการให้ข้อมูลข่าวสารแก่ประชาชนให้ทราบถึงสิทธิและหน้าที่และการมีส่วนร่วมทางการเมืองในการเลือกตั้งสมาชิกสภาผู้แทนราษฎร ตามความเหมาะสม โดยคำนึงถึงฐานะการคลังขององค์กรปกครองส่วนท้องถิ่น ฯลฯ แยกดังนี้

สำนักปลัด ตั้งไว้ 330,000 บาท

-เป็นไปตามพระราชบัญญัติเทศบาล พ.ศ.2496 แก้ไขเพิ่มเติมถึง (ฉบับที่ 14) พ.ศ. 2562

-เป็นไปตามพระราชบัญญัติกำหนดแผนและขั้นตอนการกระจายอำนาจให้แก่องค์กรปกครองส่วนท้องถิ่น พ.ศ. 2542

-หนังสือกรมส่งเสริมการปกครองท้องถิ่น ด่วนที่สุด ที่ มท 0820.2 /ว1187 ลงวันที่ 16 เมษายน 2563

-หนังสือกระทรวงมหาดไทย ด่วนที่สุด ที่ มท 0808.2/ว 5013 ลงวันที่ 26 สิงหาคม 2563

ค่าพวงมาลัย ซ่อดอกไม้ กระจเขาดอกไม้ พวงมาลา ค่าของขวัญของรางวัล หรือเงินรางวัล

จำนวน

5,000 บาท

เพื่อจ่ายเป็นค่าพวงมาลัย ซ่อดอกไม้ กระจเขาดอกไม้ พวงมาลา ค่าของขวัญของรางวัล หรือเงินรางวัล และอื่นๆ แยกดังนี้

สำนักปลัด ตั้งไว้ 5,000 บาท

-เป็นไปตามระเบียบกระทรวงมหาดไทยว่าด้วยการเบิกค่าใช้จ่ายในการบริหารงานขององค์กรปกครองส่วนท้องถิ่น พ.ศ.2562

## ค่าลงทะเบียนในการฝึกอบรม

จำนวน

100,000 บาท

เพื่อจ่ายเป็นค่าใช้จ่ายในการฝึกอบรมกรณีที่เทศบาลตำบลควนศรี ไม่ได้เป็นหน่วยงานจัดฝึกอบรมเอง และมีความจำเป็นต้องส่งเจ้าหน้าที่ของเทศบาลตำบลควนศรีเข้าร่วมการฝึกอบรมกับหน่วยงานอื่น แยกดังนี้

สำนักปลัด ตั้งไว้ 100,000 บาท

-เป็นไปตามระเบียบกระทรวงมหาดไทยว่าด้วยค่าใช้จ่ายในการฝึกอบรมและการเข้ารับฝึกอบรมของเจ้าหน้าที่ท้องถิ่น พ.ศ.2557

## โครงการอบรมให้ความรู้ ด้านการดำเนินการศูนย์ยุติธรรมชุมชน

จำนวน

20,000 บาท

เพื่อจ่ายเป็นค่าใช้จ่ายในการดำเนินโครงการอบรมให้ความรู้ด้านการดำเนินการศูนย์ยุติธรรมชุมชน เช่น ค่าตอบแทนวิทยากร ค่าอาหาร ค่าอาหารว่าง ค่าประชาสัมพันธ์ ค่าวัสดุอุปกรณ์ต่างๆที่จำเป็นต้องใช้ในการอบรม ฯลฯ

-ระเบียบกระทรวงมหาดไทยว่าด้วยค่าใช้จ่ายในการฝึกอบรมและการเข้ารับการฝึกอบรมของเจ้าหน้าที่ท้องถิ่น พ.ศ.2557

✓ -เป็นไปตามแผนพัฒนาท้องถิ่น (พ.ศ.2566-2570) ลำดับที่ 4  
หน้าที 116 ✓

## โครงการอบรมให้ความรู้กฎหมายทั่วไป

จำนวน

20,000 บาท

เพื่อจ่ายเป็นค่าใช้จ่ายในการดำเนินโครงการอบรมให้ความรู้กฎหมายทั่วไป เช่น ค่าตอบแทนวิทยากร ค่าอาหาร ค่าอาหารว่าง ค่าประชาสัมพันธ์ ค่าวัสดุอุปกรณ์ต่างๆที่จำเป็นต้องใช้ในการอบรม ฯลฯ

-ระเบียบกระทรวงมหาดไทยว่าด้วยค่าใช้จ่ายในการฝึกอบรมและการเข้ารับการฝึกอบรมของเจ้าหน้าที่ท้องถิ่น พ.ศ.2557

✓ -เป็นไปตามแผนพัฒนาท้องถิ่น (พ.ศ.2566-2570) ลำดับที่ 3  
หน้าที 116 ✓

ค่าบำรุงรักษาและซ่อมแซม	จำนวน	50,000 บาท
-------------------------	-------	------------

เพื่อจ่ายเป็นค่าซ่อมแซมบำรุงรักษาทรัพย์สินของเทศบาลตำบล  
ควนศรี เพื่อให้สามารถใช้งานได้ตามปกติ แยกดังนี้

สำนักปลัด ตั้งไว้ 50,000 บาท

-เป็นไปตามระเบียบกระทรวงมหาดไทยว่าด้วยการเบิกค่าใช้จ่าย

ในการบริหารงานขององค์กรปกครองส่วนท้องถิ่น พ.ศ.2562

-หนังสือกรมส่งเสริมการปกครองท้องถิ่น ที่ มท 0808.2/ว 1095

ลงวันที่ 28 พฤษภาคม 2564

ค่าวัสดุ	รวม	300,000 บาท
----------	-----	-------------

วัสดุสำนักงาน	จำนวน	100,000 บาท
---------------	-------	-------------

เพื่อจ่ายเป็นค่าจัดซื้อวัสดุสำนักงาน

-วัสดุคงทน ได้แก่ หนังสือ เครื่องคิดเลขขนาดเล็ก เครื่องเจาะ

กระดาษขนาดเล็ก ที่เย็บกระดาษขนาดเล็ก ไม้บรรทัด

เหล็ก กรรไกร แก้วพลาสติก ฯลฯ

-วัสดุสิ้นเปลือง ได้แก่ กระดาษ หมึก ดินสอ ปากกา ยางลบ ของ

เอกสาร ตลับผงหมึก สมุดประวัติข้าราชการ ฯลฯ

สำนักปลัด ตั้งไว้ 100,000 บาท

-เป็นไปตามระเบียบกระทรวงมหาดไทยว่าด้วยการเบิกค่าใช้จ่าย

ในการบริหารงานขององค์กรปกครองส่วนท้องถิ่น พ.ศ.2562

-หนังสือกรมส่งเสริมการปกครองท้องถิ่น ที่ มท 0808.2/ว 1095

ลงวันที่ 28 พฤษภาคม 2564

## วัสดุไฟฟ้าและวิทยุ

จำนวน

10,000 บาท

เพื่อจ่ายเป็นค่าจัดซื้อวัสดุไฟฟ้าและวิทยุ

-วัสดุคงทน ได้แก่ ไมโครโฟน ขาดังไมโครโฟน หัวแร้ง

ไฟฟ้า เครื่องวัดกระแสไฟฟ้า เครื่องวัดแรงดันไฟฟ้า ฯลฯ

-วัสดุสิ้นเปลือง ได้แก่ ฟิวส์ เทปพันสายไฟฟ้า สายไฟฟ้า หลอดไฟฟ้า ฯลฯ

-วัสดุอุปกรณ์ประกอบบะโฮล ได้แก่ ดอกลำโพง แผงวงจรฝั่ง

แสดงวงจรต่างๆ แผงบังคับทางไฟ ฯลฯ

สำนักปลัด ตั้งไว้ 10,000 บาท

-เป็นไปตามระเบียบกระทรวงมหาดไทยว่าด้วยการเบิกค่าใช้จ่าย

ในการบริหารงานขององค์กรปกครองส่วนท้องถิ่น พ.ศ.2562

-หนังสือกรมส่งเสริมการปกครองท้องถิ่น ที่ มท 0808.2/ว 1095

ลงวันที่ 28 พฤษภาคม 2564

## วัสดุงานบ้านงานครัว

จำนวน

30,000 บาท

เพื่อจ่ายเป็นค่าจัดซื้อวัสดุงานบ้านงานครัว

-วัสดุคงทน ได้แก่ หม้อ กระทะ กะละมัง ตะหลิว กรอบรูป ฯลฯ

-วัสดุสิ้นเปลือง ได้แก่ ผงซักฟอก สบู่ น้ำยาดับกลิ่น แปรง ไม้

กวาด ฯลฯ

สำนักปลัด ตั้งไว้ 30,000 บาท

-เป็นไปตามระเบียบกระทรวงมหาดไทยว่าด้วยการเบิกค่าใช้จ่าย

ในการบริหารงานขององค์กรปกครองส่วนท้องถิ่น พ.ศ. 2562

-หนังสือกรมส่งเสริมการปกครองท้องถิ่น ที่ มท 0808.2/ว 1095

ลงวันที่ 28 พฤษภาคม 2564

## วัสดุก่อสร้าง

จำนวน

10,000 บาท

เพื่อจ่ายเป็นค่าจัดซื้อวัสดุก่อสร้าง

-วัสดุคงทน ได้แก่ ไม้

ต่างๆ ค้อน คีม ชะแลง จอบ สว่าน เสียม เลื่อย ขวาน เทปวัด

ระยะ เครื่องวัดขนาดเล็ก สว่านมือ โถส้วม อ่างล้างมือ หน้ากาก

ใส่เชื่อมเหล็ก ฯลฯ

-วัสดุสิ้นเปลือง ได้แก่ น้ำมันทาไม้ ทินเนอร์ สี ปูน

ซีเมนต์ ทราย ยางมะตอยสำเร็จรูป อิฐหรือซีเมนต์

บล็อก กระเบื้อง สังกะสี ตะปู เหล็กเส้น แปรงทาสี ปูนขาว ฯลฯ

-วัสดุอุปกรณ์ประกอบอะไหล่ ได้แก่ ท่อน้ำและอุปกรณ์

ประปา ท่อต่างๆ ท่อน้ำบาดาล ฯลฯ

สำนักปลัด ตั้งไว้ 1 0,000 บาท

-เป็นไปตามระเบียบกระทรวงมหาดไทยว่าด้วยการเบิกค่าใช้จ่าย

ในการบริหารงานขององค์กรปกครองส่วนท้องถิ่น พ.ศ 2562

-หนังสือกรมส่งเสริมการปกครองท้องถิ่น ที่ มท 0808.2/ว 1095

ลงวันที่ 28 พฤษภาคม 2564

## วัสดุยานพาหนะและขนส่ง

จำนวน

50,000 บาท

เพื่อจ่ายเป็นค่าจัดซื้อวัสดุยานพาหนะและขนส่ง

-วัสดุคงทน ได้แก่ ไซควง ประแจ แม่แรง กุญแจปากตาย กุญแจ

เลื่อน ฯลฯ

-วัสดุสิ้นเปลือง ได้แก่ ยางรถยนต์ น้ำมันเบรก นี้อตและสกรู สาย

ไมล์ เพลา ฯลฯ

-วัสดุอุปกรณ์ประกอบและอะไหล่ ได้แก่ เบาะรถยนต์ เครื่อง

ยนต์ (อะไหล่) ชุดเกียร์รถยนต์ เบรก ครีซ ฯลฯ

สำนักปลัด ตั้งไว้ 50,000 บาท

-เป็นไปตามระเบียบกระทรวงมหาดไทยว่าด้วยการเบิกค่าใช้จ่าย

ในการบริหารงานขององค์กรปกครองส่วนท้องถิ่น พ.ศ 2562

-หนังสือกรมส่งเสริมการปกครองท้องถิ่น ที่ มท 0808.2/ว 1095

ลงวันที่ 28 พฤษภาคม 2564

## วัสดุเชื้อเพลิงและหล่อลื่น

จำนวน

50,000 บาท

เพื่อจ่ายเป็นค่าจัดซื้อวัสดุเชื้อเพลิงและหล่อลื่น เช่น ก๊าซหุงต้ม น้ำมันเชื้อเพลิง น้ำมันดีเซล น้ำมันก๊าด น้ำมันเบนซิน ฯลฯ  
สำนักปลัด ตั้งไว้ 50,000 บาท

-เป็นไปตามระเบียบกระทรวงมหาดไทยว่าด้วยการเบิกค่าใช้จ่ายในการบริหารงานขององค์กรปกครองส่วนท้องถิ่น พ.ศ 2562  
-หนังสือกรมส่งเสริมการปกครองท้องถิ่น ที่ มท 0808.2/ว 1095 ลงวันที่ 28 พฤษภาคม 2564

## วัสดุการเกษตร

จำนวน

5,000 บาท

เพื่อจ่ายเป็นค่าจัดซื้อวัสดุการเกษตร

-วัสดุคงทน เช่น เคียว สปริงเกลอร์ จอบหมุน จานพรวน ผานไถ กระทะ คลาดซีพรวนดินระหว่างแถว เครื่องดักแมลง มีดตัดต้นไม้ ฯลฯ

-วัสดุสิ้นเปลือง ปุ๋ย ยาป้องกันและกำจัดศัตรูพืชและสัตว์ อาหารสัตว์ พันธุ์สัตว์ปีกและสัตว์น้ำ วัสดุเพาะชำ ฯลฯ

-วัสดุอุปกรณ์ประกอบอะไหล่ เช่น หัวกะโหลกคูคน้ำ ฯลฯ  
สำนักปลัด ตั้งไว้ 5,000 บาท

-เป็นไปตามระเบียบกระทรวงมหาดไทยว่าด้วยการเบิกค่าใช้จ่ายในการบริหารงานขององค์กรปกครองส่วนท้องถิ่น พ.ศ 2562  
-หนังสือกรมส่งเสริมการปกครองท้องถิ่น ที่ มท 0808.2/ว 1095 ลงวันที่ 28 พฤษภาคม 2564

## วัสดุโฆษณาและเผยแพร่

จำนวน

5,000 บาท

เพื่อจ่ายเป็นค่าวัสดุโฆษณาและเผยแพร่

-วัสดุคงทน เช่น ขาดึงกลิ้ง ขาดึงเขียนภาพ กล้องและระวางใส่

ฟิล์มภาพยนตร์ เครื่องกรอเทป เลนส์ซูม กระจ่างใสกล้องถ่าย

รูป ป้ายไฟแจ้งเตือนแบบล้อลาก ป้ายประชาสัมพันธ์ ฯลฯ

-วัสดุสิ้นเปลือง เช่น พู่กัน สี กระจกเขียนโปสเตอร์ ฟิล์ม เม

มโมรีการ์ด ฟิล์มสไลด์ ภาพถ่ายดาวเทียม ฯลฯ

สำนักปลัด ตั้งไว้ 5,000 บาท

-เป็นไปตามระเบียบกระทรวงมหาดไทยว่าด้วยการเบิกค่าใช้จ่าย

ในการบริหารงานขององค์กรปกครองส่วนท้องถิ่น พ.ศ 2562

-หนังสือกรมส่งเสริมการปกครองท้องถิ่น ที่ มท 0808.2/ว 1095

ลงวันที่ 28 พฤษภาคม 2564

## วัสดุคอมพิวเตอร์

จำนวน

40,000 บาท

เพื่อจ่ายเป็นค่าจัดซื้อวัสดุคอมพิวเตอร์

-วัสดุคงทน ได้แก่ แผ่นหรือจานบันทึกข้อมูล ฯลฯ

-วัสดุสิ้นเปลือง ได้แก่ อุปกรณ์บันทึก

ข้อมูล

Diskette, Floppy, Disk, Removable Disk, Compact Disc, D

igital Video Disc, Flash Drive) เทปบันทึก

ข้อมูล (

Reel Magnetic Tape, Cassette Tape, Cartridge Tape) หัว

พิมพ์หรือแถบพิมพ์สำหรับเครื่องคอมพิวเตอร์ ตลับผงหมึกสำหรับ

เครื่องพิมพ์เลเซอร์ กระจกต่อเนื่อง ฯลฯ

-วัสดุอุปกรณ์ประกอบและอะไหล่ ได้แก่ หน่วยประมวล

ผล ฮาร์ดดิสก์ไดรฟ์ ซีดีรอมไดรฟ์ แผ่นกรองแสง แผงแป้นอักขระ

หรือแป้นพิมพ์ (Key Board) ฯลฯ

สำนักปลัด ตั้งไว้ 40,000 บาท

-เป็นไปตามระเบียบกระทรวงมหาดไทยว่าด้วยการเบิกค่าใช้จ่าย

ในการบริหารงานขององค์กรปกครองส่วนท้องถิ่น พ.ศ 2562

-หนังสือกรมส่งเสริมการปกครองท้องถิ่น ที่ มท 0808.2/ว 1095

ลงวันที่ 28 พฤษภาคม 2564



ค่าสาธารณูปโภค	รวม	765,000 บาท
ค่าไฟฟ้า	จำนวน	600,000 บาท
<p>เพื่อจ่ายเป็นค่ากระแสไฟฟ้าในสำนักงาน ศูนย์พัฒนาเด็กเล็ก ศูนย์  อปพร. สถานีสูบน้ำ ที่สาธารณะ ก่อสร้างจรปิด ฯลฯ  สำนักปลัด ตั้งไว้ 600,000 บาท  -เป็นไปตามระเบียบกระทรวงมหาดไทยว่าด้วยการเบิกค่าใช้จ่าย  ในการบริหารงานขององค์กรปกครองส่วนท้องถิ่น พ.ศ 2562  -หนังสือกรมส่งเสริมการปกครองท้องถิ่น ที่ มท 0808.2/ว 1095  ลงวันที่ 28 พฤษภาคม 2564  -หนังสือกรมส่งเสริมการปกครองท้องถิ่น ด่วนที่สุด ที่ มท 0808.2  /ว 3035 ลงวันที่ 30 กันยายน 2563</p>		
ค่าบริการโทรศัพท์	จำนวน	75,000 บาท
<p>เพื่อจ่ายเป็นค่าบริการโทรศัพท์สำนักงาน ค่าโทรศัพท์เคลื่อน  ที่ และค่าใช้จ่ายเพื่อให้ได้ใช้บริการดังกล่าว รวมถึงค่าใช้จ่ายที่  เกิดขึ้นเกี่ยวกับการใช้บริการ ฯลฯ  สำนักปลัด ตั้งไว้ 75,000 บาท  -เป็นไปตามระเบียบกระทรวงมหาดไทยว่าด้วยการเบิกค่าใช้จ่าย  ในการบริหารงานขององค์กรปกครองส่วนท้องถิ่น พ.ศ 2562  -หนังสือกรมส่งเสริมการปกครองท้องถิ่น ที่ มท 0808.2/ว 1095  ลงวันที่ 28 พฤษภาคม 2564</p>		
ค่าบริการไปรษณีย์	จำนวน	30,000 บาท
<p>เพื่อจ่ายเป็นค่าไปรษณีย์ ค่าธนาณัติ ค่าดวงตรา  ไปรษณียากร ฯลฯ  สำนักปลัด ตั้งไว้ 30,000 บาท  -เป็นไปตามระเบียบกระทรวงมหาดไทยว่าด้วยการเบิกค่าใช้จ่าย  ในการบริหารงานขององค์กรปกครองส่วนท้องถิ่น พ.ศ 2562  -หนังสือกรมส่งเสริมการปกครองท้องถิ่น ที่ มท 0808.2/ว 1095  ลงวันที่ 28 พฤษภาคม 2564</p>		

ค่าบริการสื่อสารและโทรคมนาคม	จำนวน	60,000 บาท
<p>เพื่อจ่ายเป็นค่าวิทยุสื่อสาร ค่าสื่อสารผ่านดาวเทียม ค่าใช้จ่ายเกี่ยวกับบริการใช้ระบบอินเทอร์เน็ต ฯลฯ</p> <p>สำนักปลัด ตั้งไว้ 60,000 บาท</p> <p>-เป็นไปตามระเบียบกระทรวงมหาดไทยว่าด้วยการเบิกค่าใช้จ่ายในการบริหารงานขององค์กรปกครองส่วนท้องถิ่น พ.ศ 2562</p> <p>-หนังสือกรมส่งเสริมการปกครองท้องถิ่น ที่ มท 0808.2/ว 1095 ลงวันที่ 28 พฤษภาคม 2564</p>		
งบลงทุน	รวม	214,000 บาท
ค่าครุภัณฑ์	รวม	214,000 บาท
ครุภัณฑ์สำนักงาน		
ตู้เหล็กแบบ 2 บาน	จำนวน	12,000 บาท
<p>เพื่อจ่ายเป็นค่าจัดซื้อตู้เหล็กแบบ 2 บาน จำนวน 2 ตู้</p> <p>รายละเอียด ดังนี้ (สำนักปลัด)</p> <ol style="list-style-type: none"> <li>1.มีมือจับชนิดบิด</li> <li>2.มีแผ่นชั้นปรับระดับ 3 ชั้น</li> <li>3.คุณสมบัติตามมาตรฐานผลิตภัณฑ์อุตสาหกรรม (มอก.)</li> </ol> <p>-เป็นไปตามบัญชีราคามาตรฐานครุภัณฑ์ สำนักงานประมาณ ฉบับเดือนธันวาคม 2565</p> <p>-เป็นไปตามหนังสือกรมส่งเสริมการปกครองท้องถิ่น ที่ มท 0808.2/ว1095 ลงวันที่ 28 พฤษภาคม 2564</p>		

## ครุภัณฑ์ไฟฟ้าและวิทยุ

ชุดไมโครโฟนตั้งโต๊ะแบบไร้สาย

จำนวน

114,200 บาท

เพื่อจ่ายเป็นค่าจัดซื้อชุดไมโครโฟนตั้งโต๊ะแบบไร้สาย จำนวน 1  
รายการ รายละเอียดดังนี้ (สำนักปลัด)

1. เครื่องควบคุมไมค์ประชุม จำนวน 1 เครื่อง
2. ชุดไมค์ประธาน จำนวน 1 ชุด
3. ชุดไมค์ผู้ร่วมประชุม ก้าน 48 ซม. จำนวน 6 ชุด
4. ชุดไมค์ผู้ร่วมประชุม ก้าน 70 ซม. จำนวน 7 ชุด
5. เครื่องชาร์ตแบตเตอรี่ จำนวน 2 ชุด

-เป็นครุภัณฑ์ที่ไม่มีกำหนดไว้ในบัญชีราคามาตรฐานครุภัณฑ์ของ  
สำนักงบประมาณ ตั้งงบประมาณรายจ่ายครุภัณฑ์ตามราคาท้อง  
ตลาด เพื่อใช้ในการปฏิบัติงานของเจ้าหน้าที่และทดแทนครุภัณฑ์  
ที่ชำรุด

## ครุภัณฑ์โฆษณาและเผยแพร่

เครื่องมัลติมีเดียโปรเจคเตอร์ ระดับ XGA

จำนวน

27,900 บาท

เพื่อจ่ายเป็นค่าจัดซื้อเครื่องมัลติมีเดียโปรเจคเตอร์ XGA ขนาดไม่  
น้อยกว่า 3,500 ANSI Lumens พร้อมติดตั้ง จำนวน 1

เครื่อง รายละเอียด ดังนี้ (สำนักปลัด)

1. เป็นเครื่องฉายภาพเลนส์เดี่ยวสามารถต่อกับอุปกรณ์เพื่อ  
ฉายภาพจากคอมพิวเตอร์และวีดีโอ
2. ใช้ 3D DLP หรือ 3 LCD หรือ LCD Panel หรือระบบ LDP
3. ระดับ XGA เป็นระดับความละเอียดของภาพ
4. ขนาดที่กำหนดเป็นขนาดค่าความส่องสว่างขั้นต่ำ  
(ANSI Lumens)

-เป็นไปตามบัญชีราคามาตรฐานครุภัณฑ์ สำนักงบประมาณ ฉบับ  
เดือนธันวาคม 2565 เพื่อใช้ในการปฏิบัติงานของเจ้าหน้าที่และ  
ทดแทนครุภัณฑ์เครื่องเก่าที่ชำรุด

-หนังสือกรมส่งเสริมการปกครองท้องถิ่น ที่ มท 0808.2/ว 1095  
ลงวันที่ 28 พฤษภาคม 2564

จอร์รับภาพ ชนิดมอเตอร์ไฟฟ้า

จำนวน

14,900 บาท

เพื่อจ่ายเป็นค่าจัดซื้อจอร์รับภาพ ชนิดมอเตอร์ไฟฟ้า ขนาดเส้น  
ทะแยงมุม 120 นิ้ว จำนวน 1 เครื่อง รายละเอียด ดังนี้ (สำนัก  
ปลัด)

1.ขนาดเส้นทะแยงมุม ขนาด 120 นิ้ว หรือ 72x96 นิ้ว  
หรือ 84x84 นิ้ว หรือ 89x92 นิ้ว หรือ 6x8 ฟุต หรือ 7x7

ฟุต

2.ทุกขนาดตามข้อ 1 จอม้วนเก็บในกล่องได้ บังคับจ่อขึ้นลง  
หยุดด้วยสวิตช์ หรือรีโมทคอนโทรลใช้ไฟฟ้า AC 220 โวลต์ 50  
เฮิรตซ์

-เป็นไปตามบัญชีราคามาตรฐานครุภัณฑ์ สำนักงบประมาณ ฉบับ  
เดือนธันวาคม 2565 เพื่อใช้ในการปฏิบัติงานของเจ้าหน้าที่และ  
ทดแทนเครื่องเก่าที่ชำรุด

-หนังสือกรมส่งเสริมการปกครองท้องถิ่น ที่ มท 0808.2/ว 1095  
ลงวันที่ 28 พฤษภาคม 2564

## ครุภัณฑ์คอมพิวเตอร์หรืออิเล็กทรอนิกส์

เครื่องคอมพิวเตอร์สำหรับงานสำนักงาน

จำนวน

40,000 บาท

เพื่อจ่ายเป็นค่าจัดซื้อเครื่องคอมพิวเตอร์ สำหรับงานสำนักงาน (จอแสดงภาพขนาดไม่น้อยกว่า 19 นิ้ว) จำนวน 2 เครื่อง รายละเอียด ดังนี้ (สำนักปลัด)

1. มีหน่วยประมวลผลกลาง (CPU) ไม่น้อยกว่า 4 แกนหลัก (4 core) และ 8 แกนเสมือน (8 thread) และมีเทคโนโลยีเพิ่มสัญญาณนาฬิกาได้ในกรณีที่ต้องใช้ความสามารถในการประมวลผลสูง (Turbo Boost หรือ Max Boost) โดยมีความเร็วสัญญาณนาฬิกาสูงสุด ไม่น้อยกว่า 4 GHz จำนวน 1 หน่วย

2. หน่วยประมวลผลกลาง (CPU) มีหน่วยความจำแบบ Cache Memory รวมในระดับ (Level) เดียวกันขนาดไม่น้อยกว่า 4 MB

3. มีหน่วยความจำหลัก (RAM) ชนิด DDR4 หรือดีกว่า มีขนาดไม่น้อยกว่า 8 GB

4. มีหน่วยจัดเก็บข้อมูล ชนิด SATA หรือดีกว่า ขนาดความจุไม่น้อยกว่า 1 TB หรือ ชนิด Solid State Drive ขนาดความจุไม่น้อยกว่า 250 GB จำนวน 1 หน่วย

5. มีช่องเชื่อมต่อระบบเครือข่าย (Network Interface) แบบ 10/100/1000 Base -T หรือดีกว่า จำนวนไม่น้อยกว่า 1 ช่อง

6. มีช่องเชื่อมต่อ (Interface) แบบ USB 2.0 หรือดีกว่า ไม่น้อยกว่า 3 ช่อง

7. มีแป้นพิมพ์และเมาส์

8. มีจอแสดงภาพขนาดไม่น้อยกว่า 19 นิ้ว จำนวน 1 หน่วย  
-เป็นไปตามเกณฑ์ราคากลางและคุณลักษณะพื้นฐานการจัดหาอุปกรณ์และระบบคอมพิวเตอร์ ฉบับเดือน มีนาคม 2566 เพื่อใช้ในการปฏิบัติงานของเจ้าหน้าที่และทดแทนครุภัณฑ์เก่าที่ชำรุด  
-หนังสือกรมส่งเสริมการปกครองท้องถิ่น ที่ มท 0808.2/ว 1095 ลงวันที่ 28 พฤษภาคม 2564

เครื่องสำรองไฟฟ้า ขนาด 800 VA จำนวน 5,000 บาท

เพื่อจ่ายเป็นค่าจัดซื้อเครื่องสำรองไฟฟ้า ขนาด 800 VA จำนวน 2  
เครื่อง รายละเอียด ดังนี้ (สำนักปลัด)

- 1.มีกำลังไฟฟ้าขาออก (Output) ไม่น้อยกว่า 800 VA (480 Watts)
  - 2.สามารถสำรองไฟฟ้าได้ไม่น้อยกว่า 15 นาที
- เป็นไปตามเกณฑ์ราคากลางและคุณลักษณะพื้นฐานการจัดหาอุปกรณ์และระบบคอมพิวเตอร์ ฉบับเดือน มีนาคม 2566 เพื่อใช้ในการปฏิบัติงานของเจ้าหน้าที่และทดแทนครุภัณฑ์เครื่องเก่าที่ชำรุด
- หนังสือกรมส่งเสริมการปกครองท้องถิ่น ที่ มท 0808.2/ว 1095 ลงวันที่ 28 พฤษภาคม 2564

งานวางแผนสถิติและวิชาการ รวม 496,700 บาท

งบบุคลากร รวม 392,700 บาท

เงินเดือน (ฝ่ายประจำ) รวม 392,700 บาท

เงินเดือนข้าราชการ หรือพนักงานส่วนท้องถิ่น จำนวน 392,700 บาท

เพื่อจ่ายเป็นเงินเดือนรวมถึงเงินเดือนขั้นประจำปีให้แก่พนักงานเทศบาล แยกดังนี้

สำนักปลัด 1 อัตรา จำนวน 12 เดือน

ตั้งไว้ 392,700 บาท

-เป็นไปตามพระราชบัญญัติระเบียบบริหารงานบุคคลส่วนท้องถิ่น พ.ศ 2542

-หนังสือสำนักงาน ก.จ. ก.ท. และ ก.อบต. ที่ มท 0809.2/ว 138 ลงวันที่ 30 ธันวาคม 2558

-เป็นไปตามแผนอัตรากำลังสามปี (พ.ศ 2567-2569)ของเทศบาลตำบลควนศรี

งบดำเนินงาน	รวม	104,000 บาท
ค่าตอบแทน	รวม	9,000 บาท
เงินช่วยเหลือการศึกษาบุตร		
เงินช่วยเหลือการศึกษาบุตรข้าราชการ/พนักงาน/ลูกจ้างประจำ	จำนวน	9,000 บาท
เพื่อจ่ายเป็นเงินสวัสดิการเกี่ยวกับการศึกษาบุตรพนักงานเทศบาล แยกดังนี้ สำนักปลัด ตั้งไว้ 9,000		
-เป็นไปตามระเบียบกระทรวงมหาดไทย ว่าด้วยเงินสวัสดิการเกี่ยวกับการศึกษาบุตรขององค์กรปกครองส่วนท้องถิ่น พ.ศ. 2563		
ค่าใช้จ่าย	รวม	85,000 บาท
รายจ่ายเกี่ยวกับการรับรองและพิธีการ		
ค่าใช้จ่ายในการประชุมราชการ	จำนวน	10,000 บาท
เพื่อจ่ายเป็นค่าใช้จ่ายในการประชุมราชการของเทศบาลตำบลควนศรี ในการจัดประชุมคณะกรรมการพัฒนาท้องถิ่น คณะกรรมการสนับสนุนการจัดทำแผนพัฒนาท้องถิ่น คณะกรรมการติดตามประเมินผลแผนพัฒนาท้องถิ่น คณะอนุกรรมการ การประชุมประชาคมท้องถิ่น หรือคณะทำงานต่าง ที่ได้รับการแต่งตั้งตามกฎหมายระเบียบกระทรวงมหาดไทย หรือคำสั่งขององค์กรปกครองส่วนท้องถิ่นที่จัดการประชุมเพื่อนำผลจากการประชุมเป็นแนวทางปฏิบัติงานขององค์กรปกครองส่วนท้องถิ่นเพื่อรับทราบนโยบายในการทำงาน ประชุมชี้แจงหลักเกณฑ์ต่างๆ หรือซักซ้อมความเข้าใจในระเบียบวิธีปฏิบัติต่างๆ รับทราบปัญหาและรับฟังปัญหาอุปสรรคหรือพิจารณาหาข้อยุติ ประสานงานหรือแก้ไขปัญหาร่วมกัน จ่ายเป็นค่าอาหาร ค่าอาหารว่างและเครื่องดื่ม แยกดังนี้ สำนักปลัด ตั้งไว้ 10,000 บาท		
-เป็นไปตามระเบียบกระทรวงมหาดไทยว่าด้วยการเบิกค่าใช้จ่ายในการบริหารงานของ อปท. พ.ศ.2562		
-หนังสือกระทรวงมหาดไทย ที่ มท 0808.2/ว0766 ลงวันที่ 5 กุมภาพันธ์ 2563		
-หนังสือกระทรวงมหาดไทย ที่ มท 0810.3/ว 1239 ลงวันที่ 21 กุมภาพันธ์ 2565		

รายจ่ายเกี่ยวกับการปฏิบัติราชการที่ไม่เข้าลักษณะรายจ่ายงบรายจ่ายอื่น ๆ

ค่าใช้จ่ายในการเดินทางไปราชการในราชอาณาจักรหรือการเดินทางไปราชการต่างประเทศชั่วคราว จำนวน 20,000 บาท

เพื่อจ่ายเป็นค่าใช้จ่ายในการเดินทางไปราชการในราชอาณาจักรหรือนอกราชอาณาจักร ให้แก่เจ้าหน้าที่ที่ได้รับอนุมัติให้เดินทางไปราชการ เช่น ค่าเบี้ยเลี้ยงเดินทาง ค่าพาหนะ ค่าเช่าที่พัก ฯลฯ แยกดังนี้ สำนักปลัด ตั้งไว้ 20,000 บาท

-เป็นไปตามระเบียบกระทรวงมหาดไทยว่าด้วยค่าใช้จ่ายในการเดินทางไปราชการของเจ้าหน้าที่ท้องถิ่น พ.ศ.2555 และที่แก้ไขเพิ่มเติม

-หนังสือกระทรวงมหาดไทย ที่ มท 0808.2/ว 5147 ลงวันที่ 9 มิถุนายน 2566

ค่าลงทะเบียนในการฝึกอบรม จำนวน 50,000 บาท

เพื่อจ่ายเป็นค่าใช้จ่ายในการฝึกอบรมกรณีที่เทศบาลตำบลควนศรี ไม่ได้เป็นหน่วยงานจัดฝึกอบรมเอง และมีความจำเป็นต้องส่งเจ้าหน้าที่ของเทศบาลตำบลควนศรีเข้าร่วมการฝึกอบรมกับหน่วยงานอื่น แยกดังนี้ สำนักปลัด ตั้งไว้ 50,000 บาท

-เป็นไปตามระเบียบกระทรวงมหาดไทยว่าด้วยค่าใช้จ่ายในการฝึกอบรมและการเข้ารับฝึกอบรมของเจ้าหน้าที่ท้องถิ่น พ.ศ.2557

ค่าบำรุงรักษาและซ่อมแซม จำนวน 5,000 บาท

เพื่อจ่ายเป็นค่าซ่อมแซมบำรุงรักษาทรัพย์สินของเทศบาลตำบลควนศรี เพื่อให้สามารถใช้งานได้ตามปกติ แยกดังนี้ สำนักปลัด ตั้งไว้ 5,000 บาท

-เป็นไปตามระเบียบกระทรวงมหาดไทยว่าด้วยการเบิกค่าใช้จ่ายในการบริหารงานขององค์กรปกครองส่วนท้องถิ่น พ.ศ.2562

-หนังสือกรมส่งเสริมการปกครองท้องถิ่น ที่ มท 0808.2/ว 1095 ลงวันที่ 28 พฤษภาคม 2564



ค่าวัสดุ	รวม	10,000 บาท
วัสดุคอมพิวเตอร์	จำนวน	10,000 บาท

เพื่อจ่ายเป็นค่าจัดซื้อวัสดุคอมพิวเตอร์

-วัสดุคงทน ได้แก่ แผ่นหรือจานบันทึกข้อมูล ฯลฯ

-วัสดุสิ้นเปลือง ได้แก่ อุปกรณ์บันทึก

ข้อมูล

Diskette, Floppy, Disk, Removable Disk, Compact Disc, Digital Video Disc, Flash Drive) เทปบันทึก

ข้อมูล (

Reel Magnetic Tape, Cassette Tape, Cartridge Tape) หัว

พิมพ์หรือแถบพิมพ์สำหรับเครื่องคอมพิวเตอร์ ตลับผงหมึกสำหรับ

เครื่องพิมพ์เลเซอร์ กระดาษต่อเนื่อง ฯลฯ

-วัสดุอุปกรณ์ประกอบและอะไหล่ ได้แก่ หน่วยประมวล

ผล ฮาร์ดดิสก์ไดรฟ์ ซีดีรอมไดรฟ์ แผ่นกรองแสง แผงแป้นอักขระ

หรือแป้นพิมพ์ (Key Board) ฯลฯ

สำนักปลัด ตั้งไว้ 10,000 บาท

-เป็นไปตามระเบียบกระทรวงมหาดไทยว่าด้วยการเบิกค่าใช้จ่าย

ในการบริหารงานขององค์กรปกครองส่วนท้องถิ่น พ.ศ 2562

-หนังสือกรมส่งเสริมการปกครองท้องถิ่น ที่ มท 0808.2/ว 1095

ลงวันที่ 28 พฤษภาคม 2564

งานบริหารงานคลัง	รวม	2,839,920 บาท
งบบุคลากร	รวม	2,259,420 บาท
เงินเดือน (ฝ่ายประจำ)	รวม	2,259,420 บาท
เงินเดือนข้าราชการ หรือพนักงานส่วนท้องถิ่น	จำนวน	1,500,780 บาท

เพื่อจ่ายเป็นเงินเดือนรวมถึงเงินเดือนขั้นเงินเดือนประจำปีให้แก่  
พนักงานเทศบาล แยกดังนี้

กองคลัง 5 อัตรา จำนวน 12 เดือน

ตั้งไว้ 1,500,780 บาท

-เป็นไปตามพระราชบัญญัติระเบียบบริหารงานบุคคลส่วนท้องถิ่น พ.ศ 2542

-หนังสือสำนักงาน ก.จ. ก.ท. และ ก.อบต. ที่ มท 0809.2/ว 138  
ลงวันที่ 30 ธันวาคม 2558

-เป็นไปตามแผนอัตรากำลังสามปี (พ.ศ 2567-2569)ของเทศบาล  
ตำบลควนศรี

เงินเพิ่มต่าง ๆ ของข้าราชการ หรือพนักงานส่วนท้องถิ่น	จำนวน	5,220 บาท
--	-------	-----------

เพื่อจ่ายเป็นเงินเพิ่มค่าครองชีพชั่วคราวให้แก่พนักงาน  
เทศบาล แยกดังนี้

กองคลัง จำนวน 1 อัตรา จำนวน 12 เดือน

ตั้งไว้ 5,220 บาท

-เป็นไปตามพระราชบัญญัติระเบียบบริหารงานบุคคลส่วนท้องถิ่น พ.ศ 2542

-หนังสือสำนักงาน ก.จ. ก.ท. และ ก.อบต. ที่ มท 0809.2/ว 138  
ลงวันที่ 30 ธันวาคม 2558

-เป็นไปตามแผนอัตรากำลังสามปี (พ.ศ 2567-2569)ของเทศบาล  
ตำบลควนศรี

## เงินประจำตำแหน่ง

จำนวน

42,000 บาท

เพื่อจ่ายเป็นเงินประจำตำแหน่งรายเดือนให้แก่พนักงานเทศบาลผู้มีสิทธิ แยกดังนี้

กองคลัง จำนวน 1 อัตรา จำนวน 12 เดือน

ตั้งไว้ 42,000 บาท

-เป็นไปตามพระราชบัญญัติระเบียบบริหารงานบุคคลส่วนท้องถิ่น พ.ศ 2542

-หนังสือสำนักงาน ก.จ. ก.ท. และ ก.อบต. ที่ มท 0809.2/ว 138

ลงวันที่ 30 ธันวาคม 2558

-เป็นไปตามแผนอัตรากำลังสามปี (พ.ศ 2567-2569)ของเทศบาลตำบลควนศรี

## ค่าตอบแทนพนักงานจ้าง

จำนวน

704,640 บาท

เพื่อจ่ายเป็นค่าตอบแทนพนักงานจ้างตามภารกิจและพนักงานจ้างทั่วไป รวมถึงเงินปรับปรุงค่าตอบแทน แยกดังนี้

กองคลัง จำนวน 4 อัตรา จำนวน 12 เดือน

ตั้งไว้ 704,640 บาท

-เป็นไปตามพระราชบัญญัติระเบียบบริหารงานบุคคลส่วนท้องถิ่น พ.ศ 2542

-หนังสือสำนักงาน ก.จ. ก.ท. และ ก.อบต. ที่ มท 0809.2/ว 138

ลงวันที่ 30 ธันวาคม 2558

-เป็นไปตามแผนอัตรากำลังสามปี (พ.ศ 2567-2569)ของเทศบาลตำบลควนศรี

เงินเพิ่มต่าง ๆ ของพนักงานจ้าง	จำนวน	6,780 บาท
<p>เพื่อจ่ายเป็นเงินเพิ่มค่าครองชีพชั่วคราวของพนักงานจ้าง แยกดังนี้</p> <p>กองคลัง จำนวน 1 อัตรา จำนวน 12 เดือน ตั้งไว้ 6,780 บาท</p> <p>-เป็นไปตามพระราชบัญญัติระเบียบบริหารงานบุคคลส่วนท้องถิ่น พ.ศ 2542</p> <p>-หนังสือสำนักงาน ก.จ. ก.ท. และ ก.อบต. ที่ มท 0809.2/ว 138 ลงวันที่ 30 ธันวาคม 2558</p> <p>-เป็นไปตามแผนอัตรากำลังสามปี (พ.ศ 2567-2569)ของเทศบาลตำบลควนศรี</p>		
งบดำเนินงาน	รวม	530,000 บาท
ค่าตอบแทน	รวม	165,000 บาท
<p>ค่าตอบแทนผู้ปฏิบัติราชการอันเป็นประโยชน์แก่องค์กรปกครองส่วนท้องถิ่น</p> <p>ค่าตอบแทนบุคคลหรือคณะกรรมการที่ได้รับแต่งตั้งตามกฎหมายว่าด้วยการจัดซื้อจัดจ้างและการบริหารพัสดุภาครัฐ จำนวน 70,000 บาท</p> <p>เพื่อจ่ายเป็นค่าตอบแทนบุคคลหรือคณะกรรมการที่ได้รับการแต่งตั้งให้ดำเนินการเกี่ยวกับการจัดซื้อจัดจ้างตามหลักเกณฑ์ที่กำหนด แยกดังนี้</p> <p>กองคลัง ตั้งไว้ 70,000 บาท</p> <p>-เป็นไปตามพระราชบัญญัติการจัดซื้อจัดจ้างและการบริหารพัสดุภาครัฐ พ.ศ.2560</p> <p>-หนังสือกรมส่งเสริมการปกครองท้องถิ่น ด่วนที่สุด ที่ มท 0808.2 /ว 2850 ลงวันที่ 12 กันยายน 2561</p>		
ค่าตอบแทนการปฏิบัติงานนอกเวลาราชการ	จำนวน	5,000 บาท
<p>เพื่อจ่ายเป็นค่าตอบแทนการปฏิบัติงานนอกเวลาราชการให้แก่พนักงานเทศบาลและพนักงานจ้างผู้มีสิทธิ และได้รับคำสั่งให้ปฏิบัติงานนอกเวลาราชการ แยกดังนี้</p> <p>กองคลัง ตั้งไว้ 5,000 บาท</p> <p>-เป็นไปตามระเบียบกระทรวงมหาดไทย ว่าด้วยการเบิกจ่ายเงินตอบแทนการปฏิบัติงานนอกเวลาราชการขององค์กรปกครองส่วนท้องถิ่น พ.ศ. 2559</p>		

ค่าเช่าบ้าน	จำนวน	40,000 บาท
-------------	-------	------------

เพื่อจ่ายเป็นค่าเช่าบ้าน และค่าเช่าซื้อบ้านของพนักงาน  
เทศบาล แยกดังนี้  
กองคลัง ตั้งไว้ 40,000 บาท

-เป็นไปตามระเบียบกระทรวงมหาดไทยว่าด้วยค่าเช่าบ้านของข้าราชการส่วนท้องถิ่น พ.ศ.2548 และที่แก้ไขเพิ่มเติมถึง (ฉบับที่ 4 ) พ.ศ.2562

#### เงินช่วยเหลือการศึกษาบุตร

เงินช่วยเหลือการศึกษาบุตรข้าราชการ/พนักงาน/ลูกจ้างประจำ	จำนวน	50,000 บาท
---	-------	------------

เพื่อจ่ายเป็นเงินสวัสดิการเกี่ยวกับการศึกษาบุตรพนักงาน  
เทศบาล แยกดังนี้  
กองคลัง ตั้งไว้ 50,000

-เป็นไปตามระเบียบกระทรวงมหาดไทย ว่าด้วยเงินสวัสดิการเกี่ยวกับการศึกษาบุตรขององค์กรปกครองส่วนท้องถิ่น พ.ศ .2563

<b>ค่าใช้จ่าย</b>	<b>รวม</b>	<b>210,000 บาท</b>
-------------------	------------	--------------------

รายจ่ายเพื่อให้ได้มาซึ่งบริการ

ค่าจ้างเหมาบริการ	จำนวน	50,000 บาท
-------------------	-------	------------

เพื่อจ่ายเป็นค่าถ่ายเอกสาร ค่าเช่าเครื่องถ่ายเอกสาร ค่าเช่าเครื่องปริ้นเตอร์ ค่าเย็บหนังสือหรือเข้าปกหลังสื่อ ค่าซัพพอก ค่าเช่าทรัพย์สิน ค่าธรรมเนียมต่างๆ ค่าเบี้ยประกัน ค่าใช้จ่ายในการดำเนินคดีในชั้นศาลหรืออนุญาตไต่สวนการ ค่าบริการกำจัด

ปลวก ค่าจ้างเหมาที่มีลักษณะการจ้างทำเพื่อให้ได้มาซึ่งป้าย

ประชาสัมพันธ์ที่ไม่มีลักษณะเป็นสิ่งก่อสร้าง ค่าติดตั้งเครื่องรับ

สัญญาณต่างๆ ฯลฯ แยกดังนี้

กองคลัง ตั้งไว้ 50,000 บาท

-เป็นไปตามระเบียบกระทรวงมหาดไทยว่าด้วยค่าบริหารงานของ

องค์กรปกครองส่วนท้องถิ่น พ.ศ.2562

-เป็นไปตามระเบียบกระทรวงมหาดไทยว่าด้วยค่าใช้จ่ายในการ

จัดทำประกันภัยทรัพย์สินขององค์กรปกครองส่วนท้องถิ่น พ.ศ.

.2562 และที่แก้ไขเพิ่มเติม

-หนังสือกระทรวงมหาดไทย ที่ มท 0808.2/ว 5147 ลงวันที่ 9

มิถุนายน 2566

รายจ่ายเกี่ยวเนื่องกับการปฏิบัติราชการที่ไม่เข้าลักษณะรายจ่ายงบรายจ่ายอื่น ๆ

ค่าใช้จ่ายในการเดินทางไปราชการในราชอาณาจักรหรือการเดินทาง	จำนวน	50,000 บาท
---	-------	------------

ไปราชการต่างประเทศชั่วคราว

เพื่อจ่ายเป็นค่าใช้จ่ายในการเดินทางไปราชการในราชอาณาจักร

หรือนอกราชอาณาจักร ให้แก่เจ้าหน้าที่ที่ได้รับอนุมัติให้เดินทาง

ไปราชการ เช่น ค่าเบี้ยเลี้ยงเดินทาง ค่าพาหนะ ค่าเช่าที่พัก ฯลฯ

แยกดังนี้

กองคลัง ตั้งไว้ 50,000 บาท

-เป็นไปตามระเบียบกระทรวงมหาดไทยว่าด้วยค่าใช้จ่ายในการ

เดินทางไปราชการของเจ้าหน้าที่ท้องถิ่น พ.ศ.2555 และที่แก้ไข

เพิ่มเติม

-หนังสือกระทรวงมหาดไทย ที่ มท 0808.2/ว 5147 ลงวันที่ 9

มิถุนายน 2566

ค่าลงทะเบียนในการฝึกอบรม	จำนวน	80,000 บาท
<p>เพื่อจ่ายเป็นค่าใช้จ่ายในการฝึกอบรมกรณี เทศบาลตำบลควนศรี ไม่ได้เป็นหน่วยงานจัดฝึกอบรมเอง และมีความจำเป็นต้องส่งเจ้าหน้าที่ของเทศบาลตำบลควนศรีเข้าร่วมการฝึกอบรมกับหน่วยงานอื่น แยกดังนี้</p> <p>กองคลัง ตั้งไว้ 80,000 บาท</p> <p>-เป็นไปตามระเบียบกระทรวงมหาดไทยว่าด้วยค่าใช้จ่ายในการฝึกอบรมและการเข้ารับฝึกอบรมของเจ้าหน้าที่ท้องถิ่น พ.ศ.2557</p>		
ค่าบำรุงรักษาและซ่อมแซม	จำนวน	30,000 บาท
<p>เพื่อจ่ายเป็นค่าซ่อมแซมบำรุงรักษาทรัพย์สินของเทศบาลตำบลควนศรี เพื่อให้สามารถใช้งานได้ตามปกติ แยกดังนี้</p> <p>กองคลัง ตั้งไว้ 30,000 บาท</p> <p>-เป็นไปตามระเบียบกระทรวงมหาดไทยว่าด้วยการเบิกค่าใช้จ่ายในการบริหารงานขององค์กรปกครองส่วนท้องถิ่น พ.ศ.2562</p> <p>-หนังสือกรมส่งเสริมการปกครองท้องถิ่น ที่ มท 0808.2/ว 1095 ลงวันที่ 28 พฤษภาคม 2564</p>		
<b>ค่าวัสดุ</b>	<b>รวม</b>	<b>155,000 บาท</b>
วัสดุสำนักงาน	จำนวน	50,000 บาท
<p>เพื่อจ่ายเป็นค่าจัดซื้อวัสดุสำนักงาน</p> <p>-วัสดุคงทน ได้แก่ หนังสือ เครื่องคิดเลขขนาดเล็ก เครื่องเจาะกระดาษขนาดเล็ก ที่เย็บกระดาษขนาดเล็ก ไม้บรรทัด เหล็ก กรรไกร แก้วพลาสติก ฯลฯ</p> <p>-วัสดุสิ้นเปลือง ได้แก่ กระดาษ หมึก ดินสอ ปากกา ยางลบ ของเอกสาร ตลับผงหมึก สมุดประวัติข้าราชการ ฯลฯ</p> <p>แยกดังนี้</p> <p>กองคลัง ตั้งไว้ 50,000 บาท</p> <p>-เป็นไปตามระเบียบกระทรวงมหาดไทยว่าด้วยการเบิกค่าใช้จ่ายในการบริหารงานขององค์กรปกครองส่วนท้องถิ่น พ.ศ.2562</p> <p>-หนังสือกรมส่งเสริมการปกครองท้องถิ่น ที่ มท 0808.2/ว 1095 ลงวันที่ 28 พฤษภาคม 2564</p>		

## วัสดุยานพาหนะและขนส่ง

จำนวน

20,000 บาท

เพื่อจ่ายเป็นค่าจัดซื้อวัสดุยานพาหนะและขนส่ง

-วัสดุคงทน ได้แก่ ไขควง ประแจ แม่แรง กุญแจปากตาย กุญแจเลื่อน ฯลฯ

-วัสดุสิ้นเปลือง ได้แก่ ยางรถยนต์ น้ำมันเบรก น็อตและสกรู สายไมล์ เฟลา ฯลฯ

-วัสดุอุปกรณ์ประกอบและอะไหล่ ได้แก่ เบาะรถยนต์ เครื่องยนต์ (อะไหล่) ชุดเกียร์รถยนต์ เบรก ครีซ ฯลฯ แยกดังนี้

กองคลัง ตั้งไว้ 20,000 บาท

-เป็นไปตามระเบียบกระทรวงมหาดไทยว่าด้วยการเบิกค่าใช้จ่ายในการบริหารงานขององค์กรปกครองส่วนท้องถิ่น พ.ศ.2562

-หนังสือกรมส่งเสริมการปกครองท้องถิ่น ที่ มท 0808.2/ว 1095 ลงวันที่ 28 พฤษภาคม 2564

## วัสดุเชื้อเพลิงและหล่อลื่น

จำนวน

30,000 บาท

เพื่อจ่ายเป็นค่าจัดซื้อวัสดุเชื้อเพลิงและหล่อลื่น

-วัสดุสิ้นเปลือง ได้แก่ ก๊าซหุงต้ม น้ำมันเชื้อเพลิง น้ำมันดีเซล น้ำมันก๊าด น้ำมันเบนซิน ฯลฯ แยกดังนี้

กองคลัง ตั้งไว้ 30,000 บาท

-เป็นไปตามระเบียบกระทรวงมหาดไทยว่าด้วยการเบิกค่าใช้จ่ายในการบริหารงานขององค์กรปกครองส่วนท้องถิ่น พ.ศ.2562

-หนังสือกรมส่งเสริมการปกครองท้องถิ่น ที่ มท 0808.2/ว 1095 ลงวันที่ 28 พฤษภาคม 2564



## วัสดุโฆษณาและเผยแพร่

จำนวน

5,000 บาท

เพื่อจ่ายเป็นค่าจัดซื้อวัสดุโฆษณาและเผยแพร่ ดังนี้

-วัสดุคงทน ได้แก่ ขาดั่งกลิ้ง ขาดั่งเขียนภาพ กล้องและระวิงใส่ฟิล์มภาพยนตร์ เครื่องกรอเทป เลนซ์ซูม ฯลฯ

-วัสดุสิ้นเปลือง ได้แก่ พู่กัน สี กระดาษเขียนโปสเตอร์ ฟิล์ม เมมโมรี่การ์ด ฟิล์มสไลด์ แถบบันทึกเสียงหรือภาพ รูปสี ขาวดำ ที่ได้จากการล้าง เอกสารเผยแพร่ผลการดำเนินงาน ฯลฯ แยกดังนี้  
กองคลัง ตั้งไว้ 5,000 บาท

-เป็นไปตามระเบียบกระทรวงมหาดไทยว่าด้วยการเบิกค่าใช้จ่ายในการบริหารงานขององค์กรปกครองส่วนท้องถิ่น พ.ศ.2562

-หนังสือกรมส่งเสริมการปกครองท้องถิ่น ที่ มท 0808.2/ว 1095 ลงวันที่ 28 พฤษภาคม 2564

## วัสดุคอมพิวเตอร์

จำนวน

50,000 บาท

เพื่อจ่ายเป็นค่าจัดซื้อวัสดุคอมพิวเตอร์

-วัสดุคงทน ได้แก่ แผ่นหรือจานบันทึกข้อมูล ฯลฯ

-วัสดุสิ้นเปลือง ได้แก่ อุปกรณ์บันทึก

ข้อมูล

Diskette, Floppy, Disk, Removable Disk, Compact Disc, Digital Video Disc, Flash Drive) เทปบันทึก

ข้อมูล (

Reel Magnetic Tape, Cassette Tape, Cartridge Tape) หัวพิมพ์หรือแถบพิมพ์สำหรับเครื่องคอมพิวเตอร์ ตลับผงหมึกสำหรับเครื่องพิมพ์เลเซอร์ กระดาษต่อเนื่อง ฯลฯ

-วัสดุอุปกรณ์ประกอบและอะไหล่ ได้แก่ หน่วยประมวลผล

ผล ฮาร์ดดิสก์ไดรฟ์ ซีดีรอมไดรฟ์ แผ่นกรองแสง แผงแป้นอักขระหรือแป้นพิมพ์ (Key Board) ฯลฯ แยกดังนี้

กองคลัง ตั้งไว้ 50,000 บาท

-เป็นไปตามระเบียบกระทรวงมหาดไทยว่าด้วยการเบิกค่าใช้จ่ายในการบริหารงานขององค์กรปกครองส่วนท้องถิ่น พ.ศ.2562

-หนังสือกรมส่งเสริมการปกครองท้องถิ่น ที่ มท 0808.2/ว 1095 ลงวันที่ 28 พฤษภาคม 2564

งบลงทุน

รวม

50,500 บาท

ค่าครุภัณฑ์	รวม	50,500 บาท
-------------	-----	------------

ครุภัณฑ์คอมพิวเตอร์หรืออิเล็กทรอนิกส์

เครื่องคอมพิวเตอร์ สำหรับงานประมวลผล	จำนวน	24,000 บาท
--------------------------------------	-------	------------

เพื่อจ่ายเป็นค่าจัดซื้อเครื่องคอมพิวเตอร์ สำหรับงานประมวลผล แบบที่ 1 (จอแสดงผลไม่น้อยกว่า 19 นิ้ว) จำนวน 1 เครื่อง รายละเอียด ดังนี้ (กองคลัง)

1.มีหน่วยประมวลผลกลาง (CPU) ไม่น้อยกว่า 6 แกนหลัก (6 core) และ 12 แกนเสมือน (12 Thread) และมีเทคโนโลยีเพิ่มสัญญาณนาฬิกาได้ในกรณีที่ต้องใช้ความสามารถในการประมวลผลสูง (Turbo Boost หรือ Max Boost) โดยมีความเร็วสัญญาณนาฬิกาสูงสุด ไม่น้อยกว่า 4.2 GHz จำนวน 1 หน่วย

2.หน่วยประมวลผลกลาง (CPU) มีหน่วยความจำแบบ Cache Memory รวมในระดับ (Level) เดียวกันขนาดไม่น้อยกว่า 8 MB

3.มีหน่วยประมวลผลเพื่อแสดงผล โดยมีความถี่สัญญาณนาฬิกาโดยหนึ่ง หรือดีกว่า ดังนี้

1)เป็นแผงวงจรเพื่อแสดงผลแยกจากแผงวงจรหลักที่มีหน่วยความจำ ขนาดไม่น้อยกว่า 2 GB หรือ

2)มีหน่วยประมวลผลเพื่อแสดงผลติดตั้งอยู่ภายในหน่วยประมวลผลกลาง แบบ Graphics Processing Unit ที่สามารถใช้หน่วยความจำหลักในการแสดงผลภาพขนาดไม่น้อยกว่า 2 GB หรือ

3)มีหน่วยประมวลผลเพื่อแสดงผลที่มีความสามารถในการใช้หน่วยความจำหลักในการแสดงผลภาพขนาดไม่น้อยกว่า 2 GB

4.มีหน่วยความจำหลัก (RAM) ชนิด DDR4 หรือดีกว่า มีขนาดไม่น้อยกว่า 8 GB

5.มีหน่วยจัดเก็บข้อมูล ชนิด SATA หรือ ดีกว่า ขนาดความจุไม่น้อยกว่า 1 TB หรือชนิด Solid State Drive ขนาดความจุไม่น้อยกว่า 250 GB จำนวน 1 หน่วย

6.มีช่องเชื่อมต่อระบบเครือข่าย (Network Interface) แบบ 10/100/1000 Base-T หรือดีกว่า จำนวนไม่น้อยกว่า 1 ช่อง

7.มีช่องเชื่อมต่อ (Interface) แบบ USB 2.0 หรือดีกว่า ไม่น้อยกว่า 1 ช่อง

น้อยกว่า 3 ช่อง

8.มีแบนพิมพ์และเมาส์

9.มีจอแสดงภาพขนาดไม่น้อยกว่า 19 นิ้ว จำนวน 1 หน่วย

-เป็นไปตามเกณฑ์ราคากลางและคุณลักษณะพื้นฐานการจัดหา  
อุปกรณ์และระบบคอมพิวเตอร์ ฉบับเดือน มีนาคม 2566 เพื่อใช้  
ทดแทนครุภัณฑ์เก่าที่ชำรุด

-หนังสือกรมส่งเสริมการปกครองท้องถิ่น ที่ มท 0808.2/ว 1095  
ลงวันที่ 28 พฤษภาคม 2564

เครื่องคอมพิวเตอร์โน้ตบุ๊ก สำหรับงานประมวลผล

จำนวน

24,000 บาท

เพื่อจ่ายเป็นค่าจัดซื้อเครื่องคอมพิวเตอร์ โน้ตบุ๊ก สำหรับงาน  
ประมวลผล จำนวน 1 เครื่อง รายละเอียด ดังนี้ (กองคลัง)

1. มีหน่วยประมวลผลกลาง (CPU) ไม่น้อยกว่า 4 แกนหลัก (4 core) และ 8 แกนเสมือน (8 Thread) และมีเทคโนโลยีเพิ่มสัญญาณนาฬิกาได้ในกรณีที่ต้องใช้ความสามารถประมวลผลสูง (Turbo Boost หรือ Max Boost) โดยมีความเร็วสัญญาณนาฬิกาสูงสุด ไม่น้อยกว่า 4 GHz จำนวน 1 หน่วย
  2. หน่วยประมวลผลกลาง (CPU) มีหน่วยความจำแบบ Cache Memory รวมในระดับ (Level) เดียวกันขนาดไม่น้อยกว่า 8 MB
  3. มีหน่วยความจำหลัก (RAM) ชนิด DDR4 หรือดีกว่า ขนาดไม่น้อยกว่า 8 GB
  4. มีหน่วยจัดเก็บข้อมูล ชนิด SATA หรือ ดีกว่า ขนาดความจุไม่น้อยกว่า 1 TB หรือชนิด Solid State Drive ขนาดความจุไม่น้อยกว่า 250 GB จำนวน 1 หน่วย
  5. มีจอภาพที่รองรับความละเอียดไม่น้อยกว่า 1,366 x 768 Pixel และมีขนาดไม่น้อยกว่า 12 นิ้ว
  6. มีกล้องความละเอียดไม่น้อยกว่า 1,280 x 720 pixel หรือ 720p
  7. มีช่องเชื่อมต่อ (Interface) แบบ USB 2.0 หรือดีกว่า ไม่น้อยกว่า 3 ช่อง
  8. มีช่องเชื่อมต่อแบบ HDMI หรือ VGA จำนวนไม่น้อยกว่า 1 ช่อง
  9. มีช่องเชื่อมต่อระบบเครือข่าย (Network Interface) แบบ 10/100/1000 Base-T หรือดีกว่าแบบติดตั้งภายใน (Internal) หรือภายนอก (External) จำนวนไม่น้อยกว่า 1 ช่อง
  10. สามารถใช้งานได้ไม่น้อยกว่า Wi-Fi (IEEE 802.11 ax) และ Bluetooth
- เป็นไปตามเกณฑ์ราคากลางและคุณลักษณะพื้นฐานการจัดหาอุปกรณ์และระบบคอมพิวเตอร์ ฉบับเดือน มีนาคม 2566 เพื่อใช้ทดแทนครุภัณฑ์เครื่องเก่าที่ชำรุด
- หนังสือกรมส่งเสริมการปกครองท้องถิ่น ที่ มท 0808.2/ว 1095 ลงวันที่ 28 พฤษภาคม 2564

เครื่องสำรองไฟฟ้า	จำนวน	2,500 บาท
<p>เพื่อจ่ายเป็นค่าจัดซื้อเครื่องสำรองไฟฟ้า ขนาด 800 VA จำนวน 1 เครื่อง รายละเอียด ดังนี้ (กองคลัง)</p> <p>1.กำลังไฟขาออก (Output) ไม่น้อยกว่า 800 VA (480 Watts)</p> <p>2.สามารถสำรองไฟฟ้าได้ไม่น้อยกว่า 15 นาที</p> <p>-เป็นไปตามเกณฑ์ราคากลางและคุณลักษณะพื้นฐานการจัดหา อุปกรณ์และระบบคอมพิวเตอร์ ฉบับเดือน มีนาคม 2566 เพื่อใช้ ในการปฏิบัติงานของเจ้าหน้าที่</p> <p>-หนังสือกรมส่งเสริมการปกครองท้องถิ่น ที่ มท 0808.2/ว 1095 ลงวันที่ 28 พฤษภาคม 2564</p>		
งานควบคุมภายในและการตรวจสอบภายใน	รวม	375,320 บาท
งบบุคลากร	รวม	355,320 บาท
เงินเดือน (ฝ่ายประจำ)	รวม	355,320 บาท
เงินเดือนข้าราชการ หรือพนักงานส่วนท้องถิ่น	จำนวน	355,320 บาท
<p>เพื่อจ่ายเป็นเงินเดือนรวมถึงเงินเลื่อนขั้นเงินเดือนประจำปีให้แก่ พนักงานเทศบาล แยกดังนี้</p> <p>สำนักปลัด 1 อัตรา จำนวน 12 เดือน ตั้งไว้ 355,320 บาท</p> <p>-เป็นไปตามพระราชบัญญัติระเบียบบริหารงานบุคคลส่วนท้องถิ่น พ.ศ 2542</p> <p>-หนังสือสำนักงาน ก.จ. ก.ท. และ ก.อบต. ที่ มท 0809.2/ว 138 ลงวันที่ 30 ธันวาคม 2558</p> <p>-เป็นไปตามแผนอัตรากำลังสามปี (พ.ศ 2567-2569)ของเทศบาล ตำบลควนศรี</p>		

งบดำเนินงาน	รวม	20,000 บาท
-------------	-----	------------

ค่าใช้จ่าย	รวม	20,000 บาท
------------	-----	------------

รายจ่ายเกี่ยวกับการปฏิบัติราชการที่ไม่เข้าลักษณะรายจ่ายงบรายจ่ายอื่น ๆ

ค่าใช้จ่ายในการเดินทางไปราชการในราชอาณาจักรหรือการเดินทางไปราชการต่างประเทศชั่วคราว	จำนวน	10,000 บาท
---	-------	------------

    เพื่อจ่ายเป็นค่าใช้จ่ายในการเดินทางไปราชการในราชอาณาจักรหรือนอกราชอาณาจักร ให้แก่เจ้าหน้าที่ที่ได้รับอนุมัติให้เดินทางไปราชการ เช่น ค่าเบี้ยเลี้ยงเดินทาง ค่าพาหนะ ค่าเช่าที่พัก ฯลฯ แยกดังนี้

    สำนักปลัด ตั้งไว้ 10,000 บาท

-เป็นไปตามระเบียบกระทรวงมหาดไทยว่าด้วยค่าใช้จ่ายในการเดินทางไปราชการของเจ้าหน้าที่ท้องถิ่น พ.ศ.2555 และที่แก้ไขเพิ่มเติม

-หนังสือกระทรวงมหาดไทย ที่ มท 0808.2/ว 5147 ลงวันที่ 9 มิถุนายน 2566

ค่าลงทะเบียนในการฝึกอบรม	จำนวน	10,000 บาท
--------------------------	-------	------------

    เพื่อจ่ายเป็นค่าใช้จ่ายในการฝึกอบรมกรณีที่เทศบาลตำบลควนศรี ไม่ได้เป็นหน่วยงานจัดฝึกอบรมเอง และมีความจำเป็นต้องส่งเจ้าหน้าที่ของเทศบาลตำบลควนศรีเข้าร่วมการฝึกอบรมกับหน่วยงานอื่น แยกดังนี้

    สำนักปลัด ตั้งไว้ 10,000 บาท

-เป็นไปตามระเบียบกระทรวงมหาดไทยว่าด้วยค่าใช้จ่ายในการฝึกอบรมและการเข้ารับฝึกอบรมของเจ้าหน้าที่ท้องถิ่น พ.ศ.2557

แผนงานการรักษาความสงบภายใน

งานป้องกันและบรรเทาสาธารณภัย	รวม	1,120,960 บาท
งบบุคลากร	รวม	381,960 บาท
เงินเดือน (ฝ่ายประจำ)	รวม	381,960 บาท
เงินเดือนข้าราชการ หรือพนักงานส่วนท้องถิ่น	จำนวน	261,960 บาท

เพื่อจ่ายเป็นเงินเดือนรวมถึงเงินเดือนขั้นเงินเดือนประจำปีให้แก่  
พนักงานเทศบาล แยกดังนี้

สำนักปลัด 1 อัตรา จำนวน 12 เดือน

ตั้งไว้ 261,960 บาท

-เป็นไปตามพระราชบัญญัติระเบียบบริหารงานบุคคลส่วนท้องถิ่น พ.ศ 2542

-หนังสือสำนักงาน ก.จ. ก.ท. และ ก.อบต. ที่ มท 0809.2/ว 138  
ลงวันที่ 30 ธันวาคม 2558

-เป็นไปตามแผนอัตรากำลังสามปี (พ.ศ 2567-2569)ของเทศบาล  
ตำบลควนศรี

ค่าตอบแทนพนักงานจ้าง	จำนวน	108,000 บาท
----------------------	-------	-------------

เพื่อจ่ายเป็นค่าตอบแทนพนักงานจ้างตามภารกิจและพนักงานจ้าง  
ทั่วไป รวมถึงเงินปรับปรุงค่าตอบแทน แยกดังนี้

สำนักปลัด จำนวน 1 อัตรา จำนวน 12 เดือน

ตั้งไว้ 108,000 บาท *๓๓๓๓๓๓*

-เป็นไปตามพระราชบัญญัติระเบียบบริหารงานบุคคลส่วนท้องถิ่น พ.ศ 2542

-หนังสือสำนักงาน ก.จ. ก.ท. และ ก.อบต. ที่ มท 0809.2/ว 138  
ลงวันที่ 30 ธันวาคม 2558

-เป็นไปตามแผนอัตรากำลังสามปี (พ.ศ 2567-2569)ของเทศบาล  
ตำบลควนศรี

เงินเพิ่มต่าง ๆ ของพนักงานจ้าง	จำนวน	12,000 บาท
<p>เพื่อจ่ายเป็นเงินเพิ่มค่าครองชีพชั่วคราวพนักงานจ้าง แยกดังนี้</p> <p>สำนักปลัด จำนวน 1 อัตรา จำนวน 12 เดือน</p> <p>ตั้งไว้ 12,000 บาท</p> <p>-เป็นไปตามพระราชบัญญัติระเบียบบริหารงานบุคคลส่วนท้องถิ่น พ.ศ 2542</p> <p>-หนังสือสำนักงาน ก.จ. ก.ท. และ ก.อบต. ที่ มท 0809.2/ว 138 ลงวันที่ 30 ธันวาคม 2558</p> <p>-เป็นไปตามแผนอัตรากำลังสามปี (พ.ศ 2567-2569)ของเทศบาลตำบลควนศรี</p>		
งบดำเนินงาน	รวม	739,000 บาท
ค่าตอบแทน	รวม	20,000 บาท
<p>ค่าตอบแทนผู้ปฏิบัติราชการอันเป็นประโยชน์แก่องค์กรปกครองส่วนท้องถิ่น</p>		
ค่าป่วยการอาสาสมัครป้องกันภัยฝ่ายพลเรือน	จำนวน	20,000 บาท
<p>เพื่อจ่ายเป็นค่าป่วยการชดเชยการทำงานหรือเวลาที่เสียไปให้แก่อาสาสมัครป้องกันภัยฝ่ายพลเรือน ในการปฏิบัติหน้าที่งานป้องกันและบรรเทาสาธารณภัยหรือการรักษาความสงบเรียบร้อยตามกฎหมาย ตามหลักเกณฑ์ที่กำหนด</p> <p>-เป็นไปตามระเบียบกระทรวงมหาดไทยว่าด้วยการเบิกค่าใช้จ่ายให้แก่อาสาสมัครป้องกันภัยฝ่ายพลเรือนขององค์กรปกครองส่วนท้องถิ่น พ.ศ.2560</p>		



ค่าใช้จ่าย	รวม	546,000 บาท
------------	-----	-------------

รายจ่ายเพื่อให้ได้มาซึ่งบริการ

ค่าจ้างเหมาบริการ	จำนวน	10,000 บาท
-------------------	-------	------------

เพื่อจ่ายเป็นค่าถ่ายเอกสาร ค่าเช่าเครื่องถ่ายเอกสาร ค่าเย็บหนังสือหรือเข้าปกหลังสื่อ ค่าซั๊กฟอก ค่าเช่าทรัพย์สิน ค่าธรรมเนียมต่างๆ ค่าเบี้ยประกัน ค่าใช้จ่ายในการดำเนินคดีในชั้นศาลหรืออนุญาโตตุลาการ ค่าบริการกำจัดปลวก ค่าจ้างเหมาที่มีลักษณะการจ้างทำเพื่อให้ได้มาซึ่งป้ายประชาสัมพันธ์ที่ไม่มีลักษณะเป็นสิ่งก่อสร้าง ค่าติดตั้งเครื่องรับสัญญาณต่างๆ ฯลฯ

สำนักปลัด ตั้งไว้ 10,000 บาท

-เป็นไปตามระเบียบกระทรวงมหาดไทยว่าด้วยการเบิกค่าใช้จ่าย

ในการบริหารงานขององค์กรปกครองส่วนท้องถิ่น พ.ศ.2562

-เป็นไปตามระเบียบกระทรวงมหาดไทยว่าด้วยค่าใช้จ่ายในการ

จัดทำประกันภัยทรัพย์สินขององค์กรปกครองส่วนท้องถิ่น พ.ศ.

.2562 และที่แก้ไขเพิ่มเติม

-หนังสือกระทรวงมหาดไทย ที่ มท 0808.2/ว 5147 ลงวันที่ 9

มิถุนายน 2566

ค่าจ้างเหมาบริการบุคคลภายนอก	จำนวน	444,000 บาท
------------------------------	-------	-------------

เพื่อจ่ายเป็นค่าจ้างเหมาบริการบุคคลภายนอกให้ทำงานประจำรถบรรทุกน้ำ จำนวน 4 ราย ระยะเวลา 12 เดือน

-เป็นไปตามระเบียบกระทรวงมหาดไทยว่าด้วยการเบิกค่าใช้จ่าย

ในการบริหารงานขององค์กรปกครองส่วนท้องถิ่น พ.ศ.2562

-หนังสือกระทรวงมหาดไทย ด่วนที่สุด ที่ มท 0808.2/ว 7302 ลง

วันที่ 30 กันยายน 2565

รายจ่ายเกี่ยวเนื่องกับการปฏิบัติราชการที่ไม่เข้าลักษณะรายจ่ายงบรายจ่ายอื่น ๆ

ค่าใช้จ่ายในการเดินทางไปราชการในราชอาณาจักรหรือการเดินทางไปราชการต่างประเทศชั่วคราว จำนวน 10,000 บาท

เพื่อจ่ายเป็นค่าใช้จ่ายในการเดินทางไปราชการในราชอาณาจักรหรือนอกราชอาณาจักร ให้แก่เจ้าหน้าที่ที่ได้รับอนุมัติให้เดินทางไปราชการ เช่น ค่าเบี้ยเลี้ยงเดินทาง ค่าพาหนะ ค่าเช่าที่พัก ฯลฯ แยกดังนี้

สำนักปลัด ตั้งไว้ 10,000 บาท

-เป็นไปตามระเบียบกระทรวงมหาดไทยว่าด้วยค่าใช้จ่ายในการเดินทางไปราชการของเจ้าหน้าที่ท้องถิ่น พ.ศ.2555 และที่แก้ไขเพิ่มเติม

-หนังสือกระทรวงมหาดไทย ที่ มท 0808.2/ว 5147 ลงวันที่ 9 มิถุนายน 2566

ค่าลงทะเบียนในการฝึกอบรม จำนวน 15,000 บาท

เพื่อจ่ายเป็นค่าใช้จ่ายในการฝึกอบรมกรณี เทศบาลตำบลควนศรี ไม่ได้เป็นหน่วยงานจัดฝึกอบรมเอง และมีความจำเป็นต้องส่งเจ้าหน้าที่ของเทศบาลตำบลควนศรีเข้าร่วมการฝึกอบรมกับหน่วยงานอื่น แยกดังนี้

สำนักปลัด ตั้งไว้ 15,000 บาท

-เป็นไปตามระเบียบกระทรวงมหาดไทยว่าด้วยค่าใช้จ่ายในการฝึกอบรมและการเข้ารับฝึกอบรมของเจ้าหน้าที่ท้องถิ่น พ.ศ.2557

โครงการป้องกันและลดอุบัติเหตุทางถนนในช่วงเทศกาลปีใหม่ จำนวน 8,500 บาท

เพื่อจ่ายเป็นค่าใช้จ่ายตามโครงการป้องกันและลดอุบัติเหตุทางถนนในช่วงเทศกาลปีใหม่ เช่น ค่าใช้จ่ายเกี่ยวกับสถานที่ ค่าป้ายรณรงค์ประชาสัมพันธ์โครงการ ค่าอาหารว่างและเครื่องดื่ม ค่าวัสดุอื่นๆ และค่าใช้จ่ายอื่นที่จำเป็นต้องใช้ ฯลฯ

-เป็นไปตามระเบียบกระทรวงมหาดไทยว่าด้วยการเบิกค่าใช้จ่ายในการบริหารงานขององค์กรปกครองส่วนท้องถิ่น พ.ศ.2562

-หนังสือกรมส่งเสริมการปกครองท้องถิ่น ด่วนที่สุด ที่ มท 0804.5 /ว1634 ลงวันที่ 22 กันยายน 2557

-หนังสือกรมส่งเสริมการปกครองท้องถิ่น ด่วนที่สุด ที่ มท 0810.4 /ว 4202 ลงวันที่ 25 ธันวาคม 2561

✓ -เป็นไปตามแผนพัฒนาท้องถิ่น(พ.ศ.2566-2570) ฉบับเปลี่ยนแปลง ครั้งที่ 1/2565 ลำดับที่ 1 หน้าที่ 2

โครงการป้องกันและลดอุบัติเหตุทางถนนในช่วงเทศกาลสงกรานต์ จำนวน 8,500 บาท

เพื่อจ่ายเป็นค่าใช้จ่ายตามโครงการป้องกันและลดอุบัติเหตุทางถนนในช่วงเทศกาลสงกรานต์ เช่น ค่าใช้จ่ายเกี่ยวกับสถานที่ ค่าป้ายรณรงค์ประชาสัมพันธ์ ค่าอาหารว่างและเครื่องดื่ม ค่าวัสดุอื่นๆ และค่าใช้จ่ายอื่นที่จำเป็นต้องใช้ ฯลฯ

-เป็นไปตามระเบียบกระทรวงมหาดไทยว่าด้วยการเบิกค่าใช้จ่ายในการบริหารงานขององค์กรปกครองส่วนท้องถิ่น พ.ศ.2562

-หนังสือกรมส่งเสริมการปกครองท้องถิ่น ด่วนที่สุด ที่ มท 0804.5 /ว1634 ลงวันที่ 22 กันยายน 2557

-หนังสือกรมส่งเสริมการปกครองท้องถิ่น ด่วนที่สุด ที่ มท 0810.4 /ว 4202 ลงวันที่ 25 ธันวาคม 2561

✓ -เป็นไปตามแผนพัฒนาท้องถิ่น(พ.ศ.2566-2570) ฉบับเปลี่ยนแปลง ครั้งที่ 1/2565 ลำดับที่ 2 หน้าที่ 3

ค่าบำรุงรักษาและซ่อมแซม จำนวน 50,000 บาท

เพื่อจ่ายเป็นค่าซ่อมแซมบำรุงรักษาทรัพย์สินของเทศบาลตำบลควนศรี เพื่อให้สามารถใช้งานได้ตามปกติ แยกดังนี้  
สำนักปลัด ตั้งไว้ 50,000 บาท

-เป็นไปตามระเบียบกระทรวงมหาดไทยว่าด้วยการเบิกค่าใช้จ่ายในการบริหารงานขององค์กรปกครองส่วนท้องถิ่น พ.ศ.2562

-หนังสือกรมส่งเสริมการปกครองท้องถิ่น ที่ มท 0808.2/ว 1095 ลงวันที่ 28 พฤษภาคม 2564

ค่าวัสดุ	รวม	167,000 บาท
วัสดุยานพาหนะและขนส่ง	จำนวน	20,000 บาท
<p>เพื่อจ่ายเป็นค่าจัดซื้อวัสดุยานพาหนะและขนส่ง</p> <p>-วัสดุคงทน ได้แก่ ไขควง ประแจ แม่แรง กุญแจปากตาย กุญแจเลื่อน ฯลฯ</p> <p>-วัสดุสิ้นเปลือง ได้แก่ ยางรถยนต์ น้ำมันเบรก น็อตและสกรู สายไมล์ เฟลา ฯลฯ</p> <p>-วัสดุอุปกรณ์ประกอบและอะไหล่ ได้แก่ เบาะรถยนต์ เครื่องยนต์ (อะไหล่) ชุดเกียร์รถยนต์ เบรก ครีซ ฯลฯ แยกดังนี้</p> <p>สำนักปลัด ตั้งไว้ 20,000 บาท</p> <p>-เป็นไปตามระเบียบกระทรวงมหาดไทยว่าด้วยการเบิกค่าใช้จ่ายในการบริหารงานขององค์กรปกครองส่วนท้องถิ่น พ.ศ 2562</p> <p>-หนังสือกรมส่งเสริมการปกครองท้องถิ่น ที่ มท 0808.2/ว 1095 ลงวันที่ 28 พฤษภาคม 2564</p>		
วัสดุเชื้อเพลิงและหล่อลื่น	จำนวน	85,000 บาท
<p>เพื่อจ่ายเป็นค่าจัดซื้อวัสดุเชื้อเพลิงและหล่อลื่น เช่น ก๊าซหุงต้ม น้ำมันเชื้อเพลิง น้ำมันดีเซล น้ำมันก๊าด น้ำมันเบนซิน ฯลฯ แยกดังนี้</p> <p>สำนักปลัด ตั้งไว้ 85,000 บาท</p> <p>-เป็นไปตามระเบียบกระทรวงมหาดไทยว่าด้วยการเบิกค่าใช้จ่ายในการบริหารงานขององค์กรปกครองส่วนท้องถิ่น พ.ศ 2562</p> <p>-หนังสือกรมส่งเสริมการปกครองท้องถิ่น ที่ มท 0808.2/ว 1095 ลงวันที่ 28 พฤษภาคม 2564</p>		

วัสดุเครื่องแต่งกาย

จำนวน

30,000 บาท

เพื่อจ่ายเป็นค่าจัดซื้อวัสดุเครื่องแต่งกาย

-วัสดุคงทน ได้แก่ เครื่องแบบ/ชุดปฏิบัติ

งาน เสื้อ กางเกง ผ้า เครื่องหมายต่างๆ ถุงเท้า/ถุง

มือ รองเท้า เข็มขัด หมวก ผ้าผูกคอ เสื้อสะท้อนแสง เสื้อชูชีพ ชุด

ดับเพลิงรวมถึงชนิดกันไฟ(ไม่รวมถึงออกซิเจน) ฯลฯ

-วัสดุสิ้นเปลือง ได้แก่ วุฒิบัตร อปพร.

บัตรประจำตัว อปพร. เข็มขัดเครื่องหมาย อปพร.

แยกดังนี้ สำนักปลัด 30,000 บาท

-เป็นไปตามระเบียบกระทรวงมหาดไทยว่าด้วยการเบิกค่าใช้จ่าย

ค่าวัสดุเครื่องแต่งกายของเจ้าหน้าที่ พ.ศ.2560

-หนังสือกรมส่งเสริมการปกครองท้องถิ่น ที่ มท 0808.2/ว 1095

ลงวันที่ 28 พฤษภาคม 2564

-หนังสือกรมส่งเสริมการปกครองท้องถิ่น ที่ มท 0808.2/ว 2061

ลงวันที่ 29 มีนาคม 2562

## วัสดุคอมพิวเตอร์

จำนวน

2,000 บาท

เพื่อจ่ายเป็นค่าจัดซื้อวัสดุคอมพิวเตอร์

- วัสดุคงทน ได้แก่ แผ่นหรือจานบันทึกข้อมูล ฯลฯ
- วัสดุสิ้นเปลือง ได้แก่ อุปกรณ์บันทึกข้อมูล  
Diskette, Floppy, Disk, Removable Disk,  
Compact Disc, Digital Video Disc, Flash Drive)
- เทปบันทึกข้อมูล (Reel Magnetic Tape,  
Cassette Tape, Cartridge Tape)
- หัวพิมพ์หรือแถบพิมพ์สำหรับเครื่องคอมพิวเตอร์
- ตลับผงหมึกสำหรับเครื่องพิมพ์เลเซอร์ กระดาษต่อเนื่อง ฯลฯ
- วัสดุอุปกรณ์ประกอบและอะไหล่ ได้แก่ หน่วยประมวลผล  
ฮาร์ดดิสก์ไดรฟ์ ซีดีรอมไดรฟ์ แผ่นกรองแสง  
แผงแป้นอักขระหรือแป้นพิมพ์ (Key Board) ฯลฯ

แยกดังนี้ สำนักปลัด ตั้งไว้ 2,000 บาท

-เป็นไปตามระเบียบกระทรวงมหาดไทยว่าด้วยการเบิกค่าใช้จ่าย  
ในการบริหารงานขององค์กรปกครองส่วนท้องถิ่น พ.ศ.2562

-หนังสือกรมส่งเสริมการปกครองท้องถิ่น ที่ มท 0808.2/ว 1095  
ลงวันที่ 28 พฤษภาคม 2564

## วัสดุเครื่องดับเพลิง

จำนวน

30,000 บาท

เพื่อจ่ายเป็นค่าจัดซื้อวัสดุเครื่องดับเพลิง

- วัสดุคงทน ได้แก่ วาล์วน้ำดับเพลิง(เชื่อมกับรถดับเพลิง) ท่อสาย  
ส่งน้ำ สายดับเพลิง อุปกรณ์ดับไฟฟ้า ฯลฯ
- วัสดุสิ้นเปลือง ได้แก่ ถังดับเพลิง ลูกบอลดับเพลิง ฯลฯ แยกดังนี้  
สำนักปลัด ตั้งไว้ 30,000 บาท

-เป็นไปตามระเบียบกระทรวงมหาดไทยว่าด้วยการเบิกค่าใช้จ่าย  
ในการบริหารงานขององค์กรปกครองส่วนท้องถิ่น พ.ศ 2562

-หนังสือกรมส่งเสริมการปกครองท้องถิ่น ที่ มท 0808.2/ว 1095  
ลงวันที่ 28 พฤษภาคม 2564

ค่าสาธารณูปโภค	รวม	6,000 บาท
ค่าบริการโทรศัพท์	จำนวน	6,000 บาท
<p>เพื่อจ่ายเป็นค่าบริการโทรศัพท์สำนักงาน และค่าใช้จ่ายเพื่อให้ได้ ใช้บริการดังกล่าว รวมถึงค่าใช้จ่ายที่เกิดขึ้นเกี่ยวกับการใช้ บริการ ฯลฯ แยกดังนี้ สำนักปลัด ตั้งไว้ 6,000 บาท -เป็นไปตามระเบียบกระทรวงมหาดไทยว่าด้วยการเบิกค่าใช้จ่าย ในการบริหารงานขององค์กรปกครองส่วนท้องถิ่น พ.ศ 2562 -หนังสือกรมส่งเสริมการปกครองท้องถิ่น ที่ มท 0808.2/ว 1095 ลงวันที่ 28 พฤษภาคม 2564</p>		
งานจราจร	รวม	50,000 บาท
งบดำเนินงาน	รวม	50,000 บาท
ค่าวัสดุ	รวม	50,000 บาท
วัสดุจราจร	จำนวน	50,000 บาท
<p>เพื่อจ่ายเป็นค่าจัดซื้อวัสดุจราจร -วัสดุคงทน ได้แก่ สัญญาณไฟกระพริบ สัญญาณไฟฉุกเฉิน กรวย จราจร แผงกั้นจราจร ป้ายเตือน แผ่นแบริเออร์ (แบบพลาสติก และแบบคอนกรีต) ป้ายไฟหยุดตรวจ แผ่นป้ายจราจร กระจกโค้ง มน ไฟแฉับ กระบองไฟ ฯลฯ -วัสดุสิ้นเปลือง ได้แก่ ยางชะลอความเร็วรถหรือยาน พาหนะ สติกเกอร์ติดรถหรือยานพาหนะ ฯลฯ แยกดังนี้ สำนักปลัด ตั้งไว้ 50,000 บาท -เป็นไปตามระเบียบกระทรวงมหาดไทยว่าด้วยการเบิกค่าใช้จ่าย ในการบริหารงานขององค์กรปกครองส่วนท้องถิ่น พ.ศ 2562 -หนังสือกรมส่งเสริมการปกครองท้องถิ่น ที่ มท 0808.2/ว 1095 ลงวันที่ 28 พฤษภาคม 2564</p>		

แผนงานการศึกษา

งานบริหารทั่วไปเกี่ยวกับการศึกษา	รวม	305,500 บาท
งบบุคลากร	รวม	228,000 บาท
เงินเดือน (ฝ่ายประจำ)	รวม	228,000 บาท
เงินเดือนข้าราชการ หรือพนักงานส่วนท้องถิ่น	จำนวน	228,000 บาท
<p>        เพื่อจ่ายเป็นเงินเดือนรวมถึงเงินเดือนขั้นเงินเดือนประจำปีให้แก่         พนักงานเทศบาล แยกดังนี้         สำนักปลัด 1 อัตรา จำนวน 12 เดือน         ตั้งไว้ 228,000 บาท</p> <p>        -เป็นไปตามพระราชบัญญัติระเบียบบริหารงานบุคคลส่วนท้องถิ่น พ.ศ 2542</p> <p>        -หนังสือสำนักงาน ก.จ. ก.ท. และ ก.อบต. ที่ มท 0809.2/ว 138         ลงวันที่ 30 ธันวาคม 2558</p> <p>        -เป็นไปตามแผนอัตรากำลังสามปี (พ.ศ 2567-2569)ของเทศบาล         ตำบลควนศรี</p>		
งบดำเนินงาน	รวม	55,000 บาท
ค่าใช้จ่าย	รวม	45,000 บาท
<p>        รายจ่ายเนื่องเกี่ยวกับการปฏิบัติราชการที่ไม่เข้าลักษณะรายจ่ายงบราย         จ่ายอื่น ๆ</p> <p>        ค่าใช้จ่ายในการเดินทางไปราชการในราชอาณาจักรหรือการเดินทาง จำนวน 20,000 บาท         ไปราชการต่างประเทศชั่วคราว</p> <p>        เพื่อจ่ายเป็นค่าใช้จ่ายในการเดินทางไปราชการในราชอาณาจักร         หรือนอกราชอาณาจักร ให้แก่เจ้าหน้าที่ที่ได้รับอนุมัติให้เดินทาง         ไปราชการ เช่น ค่าเบี้ยเลี้ยงเดินทาง ค่าพาหนะ ค่าเช่าที่พัก ฯลฯ         แยกดังนี้</p> <p>        สำนักปลัด ตั้งไว้ 20,000 บาท</p> <p>        -เป็นไปตามระเบียบกระทรวงมหาดไทยว่าด้วยค่าใช้จ่ายในการ         เดินทางไปราชการของเจ้าหน้าที่ท้องถิ่น พ.ศ.2555 และที่แก้ไข         เพิ่มเติม</p> <p>        -หนังสือกระทรวงมหาดไทย ที่ มท 0808.2/ว 5147 ลงวันที่ 9         มิถุนายน 2566</p>		



ค่าลงทะเบียนในการฝึกอบรม	จำนวน	20,000 บาท
<p>เพื่อจ่ายเป็นค่าใช้จ่ายในการฝึกอบรมกรณีที่เทศบาลตำบลควนศรี ไม่ได้เป็นหน่วยงานจัดฝึกอบรมเอง และมีความจำเป็นต้องส่งเจ้าหน้าที่ของเทศบาลตำบลควนศรีเข้าร่วมการฝึกอบรมกับหน่วยงานอื่น แยกดังนี้</p> <p>สำนักปลัด ตั้งไว้ 20,000 บาท</p> <p>-เป็นไปตามระเบียบกระทรวงมหาดไทยว่าด้วยค่าใช้จ่ายในการฝึกอบรมและการเข้ารับฝึกอบรมของเจ้าหน้าที่ท้องถิ่น พ.ศ.2557</p>		
ค่าบำรุงรักษาและซ่อมแซม	จำนวน	5,000 บาท
<p>เพื่อจ่ายเป็นค่าซ่อมแซมบำรุงรักษาทรัพย์สินของเทศบาลตำบลควนศรี เพื่อให้สามารถใช้งานได้ตามปกติ แยกดังนี้</p> <p>สำนักปลัด ตั้งไว้ 5,000 บาท</p> <p>-เป็นไปตามระเบียบกระทรวงมหาดไทยว่าด้วยการเบิกค่าใช้จ่ายในการบริหารงานขององค์กรปกครองส่วนท้องถิ่น พ.ศ.2562</p> <p>-หนังสือกรมส่งเสริมการปกครองท้องถิ่น ที่ มท 0808.2/ว 1095 ลงวันที่ 28 พฤษภาคม 2564</p>		
<b>ค่าวัสดุ</b>	<b>รวม</b>	<b>10,000 บาท</b>
วัสดุงานบ้านงานครัว	จำนวน	10,000 บาท
<p>เพื่อจ่ายเป็นค่าจัดซื้อวัสดุงานบ้านงานครัว</p> <p>-วัสดุคงทน ได้แก่ หม้อ กระทะ กะละมัง ตะหลิว กรอบรูป ฯลฯ</p> <p>-วัสดุสิ้นเปลือง ได้แก่ ผงซักฟอก สบู่ น้ำยาดับกลิ่น แปรง ไม้กวาด ฯลฯ แยกดังนี้</p> <p>สำนักปลัด ตั้งไว้ 10,000 บาท</p> <p>-เป็นไปตามระเบียบกระทรวงมหาดไทยว่าด้วยการเบิกค่าใช้จ่ายในการบริหารงานขององค์กรปกครองส่วนท้องถิ่น พ.ศ 2562</p> <p>-หนังสือกรมส่งเสริมการปกครองท้องถิ่น ที่ มท 0808.2/ว 1095 ลงวันที่ 28 พฤษภาคม 2564</p>		

งบลงทุน	รวม	22,500 บาท
---------	-----	------------

ค่าครุภัณฑ์	รวม	22,500 บาท
-------------	-----	------------

ครุภัณฑ์คอมพิวเตอร์หรืออิเล็กทรอนิกส์

เครื่องคอมพิวเตอร์ สำหรับงานสำนักงาน	จำนวน	20,000 บาท
--------------------------------------	-------	------------

เพื่อจ่ายเป็นค่าจัดซื้อเครื่องคอมพิวเตอร์ สำหรับงานสำนักงาน (จอแสดงภาพขนาดไม่น้อยกว่า 19 นิ้ว จำนวน 1 เครื่อง รายละเอียด ดังนี้ (สำนักปลัด)

1.มีหน่วยประมวลผลกลาง (CPU) ไม่น้อยกว่า 4 แกนหลัก (4 core) และ 8 แกนเสมือน (8 thread) และมีเทคโนโลยีเพิ่มสัญญาณนาฬิกาได้ในกรณีที่ต้องใช้ความสามารถในการประมวลผลสูง (Turbo Boost หรือ Max Boost) โดยมีความเร็วสัญญาณนาฬิกาสูงสุด ไม่น้อยกว่า 4 GHz จำนวน 1 หน่วย

2.หน่วยประมวลผลกลาง (CPU) มีหน่วยความจำแบบ Cache Memory รวมในระดับ (Level) เดียวกันขนาดไม่น้อยกว่า 4 MB

3.มีหน่วยความจำหลัก (RAM) ชนิด DDR4 หรือดีกว่า มีขนาดไม่น้อยกว่า 8 GB

4.มีหน่วยจัดเก็บข้อมูล ชนิด SATA หรือดีกว่า ขนาดความจุไม่น้อยกว่า 1 TB หรือ ชนิด Solid State Drive ขนาดความจุไม่น้อยกว่า 250 GB จำนวน 1 หน่วย

5.มีช่องเชื่อมต่อระบบเครือข่าย (Network Interface) แบบ 10/100/1000 Base -T หรือดีกว่า จำนวนไม่น้อยกว่า 1 ช่อง

6.มีช่องเชื่อมต่อ (Interface) แบบ USB 2.0 หรือดีกว่า ไม่น้อยกว่า 3 ช่อง

7.มีแป้นพิมพ์และเมาส์

8.มีจอแสดงภาพขนาดไม่น้อยกว่า 19 นิ้ว จำนวน 1 หน่วย -เป็นไปตามเกณฑ์ราคากลางและคุณลักษณะพื้นฐานการจัดหาอุปกรณ์และระบบคอมพิวเตอร์ ฉบับเดือน มีนาคม 2566 เพื่อใช้ในการปฏิบัติงานของเจ้าหน้าที่และทดแทนครุภัณฑ์เครื่องเก่าที่ชำรุด

-หนังสือกรมส่งเสริมการปกครองท้องถิ่น ที่ มท 0808.2/ว 1095 ลงวันที่ 28 พฤษภาคม 2564

เครื่องสำรองไฟฟ้า ขนาด 800 VA	จำนวน	2,500 บาท
<p>เพื่อจ่ายเป็นค่าจัดซื้อเครื่องสำรองไฟฟ้า ขนาด 800 VA จำนวน 1 เครื่อง รายละเอียด ดังนี้ (สำนักปลัด)</p> <p>1.มีกำลังไฟฟ้าขาออก (Output) ไม่น้อยกว่า 800 VA (480 Watts)</p> <p>2.สามารถสำรองไฟฟ้าได้ไม่น้อยกว่า 15 นาที</p> <p>-เป็นไปตามเกณฑ์ราคากลางและคุณลักษณะพื้นฐานการจัดหาอุปกรณ์และระบบคอมพิวเตอร์ ฉบับเดือน มีนาคม 2566 เพื่อใช้ในการปฏิบัติงานของเจ้าหน้าที่</p> <p>-หนังสือกรมส่งเสริมการปกครองท้องถิ่น ที่ มท 0808.2/ว 1095 ลงวันที่ 28 พฤษภาคม 2564</p>		
งานระดับก่อนวัยเรียนและประถมศึกษา	รวม	2,844,228 บาท
งบบุคลากร	รวม	640,020 บาท
เงินเดือน (ฝ่ายประจำ)	รวม	640,020 บาท
เงินเดือนข้าราชการ หรือพนักงานส่วนท้องถิ่น	จำนวน	341,220 บาท
<p>เพื่อจ่ายเป็นเงินเดือนรวมถึงเงินเลื่อนขั้นเงินเดือนประจำปีให้แก่พนักงานเทศบาล แยกดังนี้</p> <p>สำนักปลัด 1 อัตรา จำนวน 12 เดือน</p> <p>ตั้งไว้ 341,220 บาท</p> <p>-เป็นไปตามพระราชบัญญัติระเบียบบริหารงานบุคคลส่วนท้องถิ่น พ.ศ 2542</p> <p>-หนังสือสำนักงาน ก.จ. ก.ท. และ ก.อบต. ที่ มท 0809.2/ว 138 ลงวันที่ 30 ธันวาคม 2558</p> <p>-เป็นไปตามแผนอัตรากำลังสามปี (พ.ศ 2567-2569)ของเทศบาลตำบลควนศรี</p>		
เงินวิทยฐานะ	จำนวน	42,000 บาท
<p>เพื่อจ่ายเป็นเงินวิทยฐานะครูชำนาญการ ให้แก่ พนักงานครู จำนวน 1 อัตรา</p> <p>-เป็นไปตาม พ.ร.บ.เงินเดือน เงินวิทยฐานะและเงินประจำตำแหน่งข้าราชการครูและบุคลากรทางการศึกษา พ.ศ.2547</p>		

ค่าตอบแทนพนักงานจ้าง	จำนวน	244,800 บาท
<p>เพื่อจ่ายเป็นค่าตอบแทนพนักงานจ้างตามภารกิจและพนักงานจ้างทั่วไป รวมถึงเงินปรับปรุงค่าตอบแทนดังนี้</p> <p>สำนักปลัด จำนวน 2 อัตรา จำนวน 12 เดือน ตั้งไว้ 244,800 บาท</p> <p>-เป็นไปตามพระราชบัญญัติระเบียบบริหารงานบุคคลส่วนท้องถิ่น พ.ศ 2542</p> <p>-หนังสือสำนักงาน ก.จ. ก.ท. และ ก.อบต. ที่ มท 0809.2/ว 138 ลงวันที่ 30 ธันวาคม 2558</p> <p>-เป็นไปตามแผนอัตรากำลังสามปี (พ.ศ 2567-2569)ของเทศบาลตำบลควนศรี</p>		
เงินเพิ่มต่าง ๆ ของพนักงานจ้าง	จำนวน	12,000 บาท
<p>เพื่อจ่ายเป็นเงินเพิ่มค่าครองชีพชั่วคราว แยกดังนี้</p> <p>สำนักปลัด จำนวน 1 อัตรา จำนวน 12 เดือน ตั้งไว้ 12,000 บาท</p> <p>-เป็นไปตามพระราชบัญญัติระเบียบบริหารงานบุคคลส่วนท้องถิ่น พ.ศ 2542</p> <p>-หนังสือสำนักงาน ก.จ. ก.ท. และ ก.อบต. ที่ มท 0809.2/ว 138 ลงวันที่ 30 ธันวาคม 2558</p> <p>-เป็นไปตามแผนอัตรากำลังสามปี (พ.ศ 2567-2569)ของเทศบาลตำบลควนศรี</p>		
งบดำเนินงาน	รวม	961,608 บาท
ค่าตอบแทน	รวม	4,800 บาท
เงินช่วยเหลือการศึกษาบุตร		
เงินช่วยเหลือการศึกษาบุตรข้าราชการ/พนักงาน/ลูกจ้างประจำ	จำนวน	4,800 บาท
<p>เพื่อจ่ายเป็นเงินสวัสดิการเกี่ยวกับการศึกษาบุตรพนักงานเทศบาล แยกดังนี้</p> <p>สำนักปลัด ตั้งไว้ 4,800 บาท</p> <p>-เป็นไปตามระเบียบกระทรวงมหาดไทย ว่าด้วยเงินสวัสดิการเกี่ยวกับการศึกษาบุตรขององค์กรปกครองส่วนท้องถิ่น พ.ศ .2563</p>		

<b>ค่าใช้จ่ายสอย</b>	<b>รวม</b>	<b>377,288 บาท</b>
----------------------	------------	--------------------

รายจ่ายเกี่ยวเนื่องกับการปฏิบัติราชการที่ไม่เข้าลักษณะรายจ่ายงบรายจ่ายอื่น ๆ

ค่าใช้จ่ายในการเดินทางไปราชการในราชอาณาจักรหรือการเดินทางไปราชการต่างประเทศชั่วคราว	จำนวน	20,000 บาท
---	-------	------------

เพื่อจ่ายเป็นค่าใช้จ่ายในการเดินทางไปราชการในราชอาณาจักรหรือนอกราชอาณาจักร ให้แก่เจ้าหน้าที่ที่ได้รับอนุมัติให้เดินทางไปราชการ เช่น ค่าเบี้ยเลี้ยงเดินทาง ค่าพาหนะ ค่าเช่าที่พัก ฯลฯ แยกดังนี้

สำนักปลัด ตั้งไว้ 20,000 บาท

-เป็นไปตามระเบียบกระทรวงมหาดไทยว่าด้วยค่าใช้จ่ายในการเดินทางไปราชการของเจ้าหน้าที่ท้องถิ่น พ.ศ.2555 และที่แก้ไขเพิ่มเติม

-หนังสือกระทรวงมหาดไทย ที่ มท 0808.2/ว 5147 ลงวันที่ 9 มิถุนายน 2566

ค่าลงทะเบียนในการฝึกอบรม	จำนวน	20,000 บาท
--------------------------	-------	------------

เพื่อจ่ายเป็นค่าใช้จ่ายในการฝึกอบรมกรณีที่เทศบาลตำบลควนศรี ไม่ได้เป็นหน่วยงานจัดฝึกอบรมเอง และมีความจำเป็นต้องส่งเจ้าหน้าที่ของเทศบาลตำบลควนศรีเข้าร่วมการฝึกอบรมกับหน่วยงานอื่น แยกดังนี้

สำนักปลัด ตั้งไว้ 20,000 บาท

-เป็นไปตามระเบียบกระทรวงมหาดไทยว่าด้วยค่าใช้จ่ายในการฝึกอบรมและการเข้ารับฝึกอบรมของเจ้าหน้าที่ท้องถิ่น พ.ศ.2557

โครงการฝึกอบรมคุณธรรม จริยธรรม

จำนวน

50,000 บาท

เพื่อจ่ายเป็นค่าใช้จ่ายตามโครงการฝึกอบรม

คุณธรรม จริยธรรม เช่น ค่าตอบแทนวิทยากร ค่าอาหาร ค่าอาหารว่าง ค่าจัดสถานที่ ค่าวัสดุในการอบรม ค่าใช้จ่ายอื่นๆที่จำเป็นต้องใช้ในการอบรม ฯลฯ

-เป็นไปตามระเบียบกระทรวงมหาดไทยว่าด้วยค่าใช้จ่ายในการฝึกอบรมและการเข้ารับการฝึกอบรมของเจ้าหน้าที่ท้องถิ่น พ.ศ. 2557

-เป็นไปตามแผนพัฒนาท้องถิ่น (พ.ศ.2566-2570) ลำดับที่ 1  
หน้าที่ 99 ✓

โครงการสนับสนุนค่าใช้จ่ายในการบริหารสถานศึกษา จำนวน 287,288 บาท

เพื่อสนับสนุนค่าใช้จ่ายในการบริหารสถานศึกษา ใช้ข้อมูลจำนวน

เด็ก ณ วันที่ 10 มิถุนายน 2566 จำนวน 26 คน

-ค่าอาหารกลางวันเด็กนักเรียนศูนย์พัฒนาเด็กเล็กตำบลควน

ศรี จำนวน 245 วัน

-ค่าจัดการเรียนการสอนของนักเรียนศูนย์พัฒนาเด็กเล็ก(ราย

หัว อายุ 2-5 ปี) จำนวน 26 คน

-ค่าหนังสือเรียน เพื่อจัดสรรสำหรับเด็กปฐมวัย (อายุ 3-5

ปี) จำนวน 8 คน

-ค่าอุปกรณ์การเรียน เพื่อจัดสรรสำหรับเด็กปฐมวัย (อายุ 3-5

ปี) จำนวน 8 คน

-ค่าเครื่องแบบนักเรียน เพื่อจัดสรรสำหรับเด็กปฐมวัย (อายุ 3-5

ปี) จำนวน 8 คน

-ค่ากิจกรรมพัฒนาผู้เรียน เพื่อจัดสรรสำหรับเด็กปฐมวัย (อายุ 3-

5 ปี) จำนวน 8 คน

โดยเบิกหักผลส่งเข้าบัญชีศูนย์พัฒนาเด็กเล็ก สังกัดเทศบาล

ตำบลควนศรี

-เป็นไปตามระเบียบกระทรวงมหาดไทยว่าด้วยรายได้และการจ่าย

เงินของสถานศึกษาสังกัดองค์กรปกครองส่วนท้องถิ่น พ.ศ.2562

-หนังสือกระทรวงมหาดไทย ด่วนที่สุด ที่ มท 0816.2/ว 5537 ลง

วันที่ 23 มิถุนายน 2566

-เป็นไปตามแผนพัฒนาท้องถิ่น (พ.ศ.2566-2570) ฉบับเปลี่ยนแปลง

ครั้งที่ 2/2565 ลำดับที่ 1 หน้า 7

ค่าวัสดุ	รวม	579,520 บาท
วัสดุสำนักงาน	จำนวน	10,000 บาท

เพื่อจ่ายเป็นค่าจัดซื้อวัสดุสำนักงาน  
-วัสดุคงทน ได้แก่ หนังสือ เครื่องคิดเลขขนาดเล็ก เครื่องเจาะ  
กระดาษขนาดเล็ก ที่เย็บกระดาษขนาดเล็ก ไม้บรรทัด  
เหล็ก กรรไกร แก้วพลาสติก ฯลฯ  
-วัสดุสิ้นเปลือง ได้แก่ กระดาษ หมึก ดินสอ ปากกา ยางลบ ของ  
เอกสาร ตลับหมึก สมุดประวัติข้าราชการ ฯลฯ แยกดังนี้  
สำนักปลัด ตั้งไว้ 10,000 บาท  
-เป็นไปตามระเบียบกระทรวงมหาดไทยว่าด้วยการเบิกค่าใช้จ่าย  
ในการบริหารงานขององค์กรปกครองส่วนท้องถิ่น พ.ศ.2562  
-หนังสือกรมส่งเสริมการปกครองท้องถิ่น ที่ มท 0808.2/ว 1095  
ลงวันที่ 28 พฤษภาคม 2564



วัสดุงานบ้านงานครัว

จำนวน

559,520 บาท

เพื่อเป็นค่าใช้จ่ายในการจัดซื้ออาหารเสริม (นม) สำหรับศูนย์พัฒนาเด็กเล็กและโรงเรียนสังกัดสำนักงานคณะกรรมการการศึกษาขั้นพื้นฐาน(สพฐ.) ใช้ข้อมูลจำนวนเด็ก ณ วันที่ 10 มิถุนายน 2566 ดังนี้ พิจารณาตั้งงบประมาณรองรับในอัตราคนละ 7.51 บาท ไม่ใช่ราคากลางในการจัดซื้อจัดจ้างอาหารเสริม (นม) เป็นเพียงราคาจัดสรรตามหลักเกณฑ์ที่ได้ทำความตกลงกับสำนักงบประมาณ จึงตั้งจ่ายเป็นเงินสมทบ อัตราคนละ 0.49 รวมเป็นอัตราคนละ 8 บาท เนื่องจากงบทที่ได้รับการจัดสรรไม่เพียงพอ ประกอบด้วย

1.ศูนย์พัฒนาเด็กเล็ก(ศพด.)ที่ อปท.จัดตั้งขึ้นเอง จำนวน 260 วัน ได้แก่

1.1ศูนย์พัฒนาเด็กเล็กเทศบาลตำบลควนศรี จำนวน 26 คน

2.โรงเรียนสังกัดสำนักงานคณะกรรมการการศึกษาขั้นพื้นฐาน(สพฐ.) จำนวน 260 วัน ได้แก่

2.1 โรงเรียนบ้านควนพรุพี จำนวน 116 คน

2.2 โรงเรียนบ้านควนมหาชัย จำนวน 58 คน

2.3 โรงเรียนวัดควนศรี จำนวน 69 คน

จึงขอตั้งงบประมาณรายจ่าย เป็นเงินรวมทั้งสิ้น 559,520 บาท

-หนังสือกรมส่งเสริมการปกครองท้องถิ่น ที่ มท 0808.2/ว 1095 ลงวันที่ 28 พฤษภาคม 2564

-หนังสือกระทรวงมหาดไทย ด่วนที่สุด ที่ มท 0816.2/ว5537 ลงวันที่ 23 มิถุนายน 2566

-เป็นไปตามแผนพัฒนาท้องถิ่น(พ.ศ.2566-2570) ลำดับที่ 3  
หน้าที่ 100 /

วัสดุคอมพิวเตอร์

จำนวน

10,000 บาท

เพื่อจ่ายเป็นค่าจัดซื้อวัสดุคอมพิวเตอร์

-วัสดุคงทน ได้แก่ แผ่นหรือจานบันทึกข้อมูล ฯลฯ

-วัสดุสิ้นเปลือง ได้แก่ อุปกรณ์บันทึกข้อมูล

Diskette, Floppy, Disk, Removable Disk,

Compact Disc, Digital Video Disc, Flash Drive)

เทปบันทึกข้อมูล (Reel Magnetic Tape,

Cassette Tape, Cartridge Tape)

หัวพิมพ์หรือแถบพิมพ์สำหรับเครื่องคอมพิวเตอร์

ตลับผงหมึกสำหรับเครื่องพิมพ์เลเซอร์

กระดาษต่อเนื่อง ฯลฯ

-วัสดุอุปกรณ์ประกอบและอะไหล่ ได้แก่

หน่วยประมวลผล ฮาร์ดดิสก์ไดเนอร์ ซีดีรอมไดรฟ์

แผ่นกรองแสง แผงแป้นอักขระหรือแป้นพิมพ์

(Key Board) ฯลฯ แยกดังนี้

สำนักปลัด ตั้งไว้ 10,000 บาท

-เป็นไปตามระเบียบกระทรวงมหาดไทยว่าด้วยการเบิกค่าใช้จ่าย

ในการบริหารงานขององค์กรปกครองส่วนท้องถิ่น พ.ศ 2562

-หนังสือกรมส่งเสริมการปกครองท้องถิ่น ที่ มท 0808.2/ว 1095

ลงวันที่ 28 พฤษภาคม 2564

งบเงินอุดหนุน	รวม	1,242,600 บาท
เงินอุดหนุน	รวม	1,242,600 บาท

## เงินอุดหนุนส่วนราชการ

อุดหนุนอาหารกลางวันโรงเรียนสังกัดสำนักงานคณะกรรมการการศึกษาขั้นพื้นฐาน (สพฐ)	จำนวน	1,242,600 บาท
--	-------	---------------

เพื่อจ่ายเงินอุดหนุนสำหรับสนับสนุนอาหารกลางวันโรงเรียน  
สังกัดสำนักงานคณะกรรมการการศึกษาขั้นพื้นฐาน(สพฐ  
.)จำนวน 3 โรงเรียน ใช้ข้อมูลจำนวนนักเรียน ณ วันที่ 10

มิถุนายน 2566 จำนวน 200 วัน ประกอบด้วย

(1)โรงเรียนบ้านควนพรุที จำนวน 116 คน

(2)โรงเรียนบ้านควนมหาชัย จำนวน 58 คน

(3)โรงเรียนวัดควนศรี จำนวน 69 คน

รวมเป็นเงิน 1,242,600 บาท (ทุกรายการสามารถถัวจ่ายกันได้)

-เป็นไปตามระเบียบกระทรวงมหาดไทยว่าด้วยรายได้และการจ่าย

เงินของสถานศึกษาสังกัดองค์กรปกครองส่วนท้องถิ่น พ.ศ.2562

-เป็นไปตามระเบียบกระทรวงมหาดไทยว่าด้วยเงินอุดหนุนของ

องค์กรปกครองส่วนท้องถิ่น พ.ศ.2559 และที่แก้ไขเพิ่มเติม

ถึง (ฉบับที่ 2) พ.ศ.2563

-หนังสือกระทรวงมหาดไทย ด่วนที่สุด ที่ มท 0816.2/ว 5537 ลง

วันที่ 23 มิถุนายน 2566

-เป็นไปตามแผนพัฒนาท้องถิ่น(พ.ศ.2566-2570) ฉบับเปลี่ยนแปลง

ครั้งที่ 2/2565 ลำดับที่ 2 หน้าที 9

แผนงานสาธารณสุข

งานบริการสาธารณสุขและงานสาธารณสุขอื่น	รวม	1,112,268 บาท
<b>งบบุคลากร</b>	รวม	90,420 บาท
<b>เงินเดือน (ฝ่ายประจำ)</b>	รวม	90,420 บาท
เงินเดือนข้าราชการ หรือพนักงานส่วนท้องถิ่น	จำนวน	90,420 บาท
<p>        เพื่อจ่ายเป็นเงินเดือนรวมถึงเงินเลื่อนขั้นเงินเดือนประจำปีให้แก่พนักงานเทศบาล แยกดังนี้</p> <p>        สำนักปลัด 1 อัตรา จำนวน 12 เดือน</p> <p>        ตั้งไว้ 90,420 บาท</p> <p>-เป็นไปตามพระราชบัญญัติระเบียบบริหารงานบุคคลส่วนท้องถิ่น พ.ศ 2542</p> <p>-หนังสือสำนักงาน ก.จ. ก.ท. และ ก.อบต. ที่ มท 0809.2/ว 138 ลงวันที่ 30 ธันวาคม 2558</p> <p>-เป็นไปตามแผนอัตรากำลังสามปี (พ.ศ 2567-2569)ของเทศบาลตำบลควนศรี</p>		
<b>งบดำเนินงาน</b>	รวม	1,009,000 บาท
<b>ค่าตอบแทน</b>	รวม	120,000 บาท
ค่าตอบแทนผู้ปฏิบัติราชการอันเป็นประโยชน์แก่องค์กรปกครองส่วนท้องถิ่น		
<b>ค่าป่วยการอาสาสมัครบริหารท้องถิ่น</b>	จำนวน	120,000 บาท
<p>        เพื่อจ่ายเป็นค่าป่วยการชดเชยการทำงานหรือเวลาที่เสียไป เพื่อสนับสนุนการปฏิบัติหน้าที่ในการดูแลผู้สูงอายุที่มีภาวะพึ่งพิงในเขตเทศบาลตำบลควนศรี</p> <p>-เป็นไปตามระเบียบกระทรวงมหาดไทยว่าด้วยอาสาสมัครบริหารท้องถิ่นขององค์กรปกครองส่วนท้องถิ่นและการเบิกค่าใช้จ่าย พ.ศ .2562</p> <p>-หนังสือกระทรวงมหาดไทย ที่ มท 0819.2/ว 0803 ลงวันที่ 6 กุมภาพันธ์ 2563</p> <p>-หนังสือกระทรวงมหาดไทย ที่ มท 0819.2 /ว 2318 ลงวันที่ 21 เมษายน 2564</p>		

ค่าใช้จ่าย	รวม	767,000 บาท
------------	-----	-------------

รายจ่ายเพื่อให้ได้มาซึ่งบริการ

ค่าจ้างเหมาบริการ	จำนวน	10,000 บาท
-------------------	-------	------------

เพื่อจ่ายเป็นค่าถ่ายเอกสาร ค่าเย็บหนังสือหรือเข้าปกหลังสื่อ ค่าซั๊กฟอก ค่าเช่าทรัพย์สิน ค่าธรรมเนียมต่างๆ ค่าเบี้ยประกัน ค่าใช้จ่ายในการดำเนินคดีในชั้นศาลหรืออนุญาตตุลาการ ค่าบริการกำจัดปลวก ค่าจ้างเหมาที่มีลักษณะการจ้างทำเพื่อให้ได้มาซึ่งป้ายประชาสัมพันธ์ที่ไม่มีลักษณะเป็นสิ่งก่อสร้าง ค่าติดตั้งเครื่องรับสัญญาณต่างๆ ฯลฯ

สำนักปลัด ตั้งไว้ 10,000 บาท

-เป็นไปตามระเบียบกระทรวงมหาดไทยว่าด้วยการเบิกค่าใช้จ่ายในการบริหารงานขององค์กรปกครองส่วนท้องถิ่น พ.ศ.2562

-เป็นไปตามระเบียบกระทรวงมหาดไทยว่าด้วยค่าใช้จ่ายในการจัดทำประกันภัยทรัพย์สินขององค์กรปกครองส่วนท้องถิ่น พ.ศ.2562 และที่แก้ไขเพิ่มเติม

-หนังสือกระทรวงมหาดไทย ที่ มท 0808.2/ว 5147 ลงวันที่ 9 มิถุนายน 2566

ค่าจ้างเหมาบริการบุคคลภายนอกให้ปฏิบัติงานผู้ปฏิบัติการฉุกเฉิน จำนวน 648,000 บาท

เพื่อจ่ายเป็นค่าจ้างเหมาบริการบุคคลภายนอกให้ปฏิบัติงานผู้ปฏิบัติการฉุกเฉินในระบบบริการการแพทย์ฉุกเฉินของเทศบาลตำบลควนศรี ตามโครงการการให้บริการและการสร้างเครือข่ายกู้ชีพฉุกเฉินในชุมชน จำนวน 6 ราย ระยะเวลา 12 เดือน

- เป็นไปตามประกาศสถาบันการแพทย์ฉุกเฉินแห่งชาติ เรื่องหลักเกณฑ์การสนับสนุนการดำเนินงานและบริหารจัดการระบบการแพทย์ฉุกเฉินท้องถิ่น พ.ศ.2553
- เป็นไปตามระเบียบกระทรวงมหาดไทยว่าด้วยการเบิกค่าใช้จ่ายในการบริหารงานขององค์กรปกครองส่วนท้องถิ่น พ.ศ.2562
- หนังสือกระทรวงมหาดไทย ที่ มท 0891.3/ว 2826 ลงวันที่ 17 กันยายน 2553
- หนังสือกระทรวงมหาดไทย ด่วนที่สุด ที่ มท 0808.2/ว 7302 ลงวันที่ 30 กันยายน 2565

ค่าจ้างเหมาบริการสำรวจข้อมูลจำนวนสัตว์และขึ้นทะเบียนสัตว์ จำนวน 5,000 บาท

เพื่อจ่ายเป็นค่าจ้างสำรวจข้อมูลจำนวนสัตว์และขึ้นทะเบียนสัตว์  
เพื่อการดำเนินการขับเคลื่อนโครงการสัตว์ปลอดโรค คน

ปลอดภัย จากโรคพิษสุนัขบ้า ตามพระ

ปณิธาน ศาสตราจารย์ ดร.สมเด็จเจ้าฟ้าฯ กรมพระศรีสวางควัฒนวรขัตติย  
ราชนารี

-เป็นไปตามระเบียบกระทรวงมหาดไทยว่าด้วยค่าใช้จ่ายในการ  
จัดสวัสดิภาพสัตว์ขององค์กรปกครองส่วนท้องถิ่น พ.ศ.2562

-เป็นไปตามระเบียบกระทรวงมหาดไทยว่าด้วยเงินอุดหนุนของ  
องค์กรปกครองส่วนท้องถิ่น พ.ศ.2559 และที่แก้ไขเพิ่มเติม  
ถึง (ฉบับที่ 2) พ.ศ.2563

-หนังสือกรมส่งเสริมการปกครองท้องถิ่น ด่วนที่สุด ที่ มท  
0810.5/1042 ลงวันที่ 10 เมษายน 2561

-หนังสือกรมส่งเสริมการปกครองท้องถิ่น ด่วนที่สุด ที่ มท 0810.5  
/ว 2072 ลงวันที่ 5 กรกฎาคม 2561

-หนังสือกรมส่งเสริมการปกครองท้องถิ่น ด่วนที่สุด ที่ มท 0810.5  
/ว 4052 ลงวันที่ 14 ธันวาคม 2561

-หนังสือกรมส่งเสริมการปกครองท้องถิ่น ด่วนมาก ที่ มท 0808.2  
/ว 827 ลงวันที่ 1 มีนาคม 2562

-หนังสือกรมส่งเสริมการปกครองท้องถิ่น ด่วนที่สุด ที่ มท 0819.3  
/ว 19 ลงวันที่ 3 มกราคม 2563

รายจ่ายเกี่ยวเนื่องกับการปฏิบัติราชการที่ไม่เข้าลักษณะรายจ่ายงบรายจ่ายอื่น ๆ

โครงการรณรงค์ป้องกันไข้เลือดออกและกำจัดลูกน้ำยุงลาย จำนวน 30,000 บาท

เพื่อจ่ายเป็นค่าใช้จ่ายตามโครงการรณรงค์ป้องกันไข้เลือดออก และกำจัดลูกน้ำยุงลาย เช่น ค่าจัดซื้อน้ำยาพ่นหมอกควัน ทราายอะเบทกำจัดยุง (โมติเวท)

-เป็นไปตามหนังสือกรมส่งเสริมการปกครองท้องถิ่น ด่วนที่สุด ที่ มท 0819.3/ว 1375 ลงวันที่ 8 พฤษภาคม 2563

-เป็นไปตามหนังสือกรมส่งเสริมการปกครองท้องถิ่น ด่วนที่สุด ที่ มท 0808.2/ว 4045 ลงวันที่ 29 ธันวาคม 2563

✓ -เป็นไปตามแผนพัฒนาท้องถิ่น (พ.ศ.2566-2570) หน้าที่ 87 ลำดับที่ 6



โครงการสัตว์ปลอดโรค คนปลอดภัยจากโรคพิษสุนัขบ้าตามพระ  
 ปณิธานศาสตราจารย์ ดร.สมเด็จพระเจ้าน้องนางเธอเจ้าฟ้าจุฬาภร  
 ณวลัยลักษณ์อัครราชกุมารี กรมพระศรีสวางควัฒนวร ชัตติยราชนาารี

จำนวน

44,000 บาท

เพื่อจ่ายเป็นค่าใช้จ่ายในการดำเนินโครงการสัตว์ปลอดโรค คน  
 ปลอดภัยจากโรคพิษสุนัขบ้า ตามพระปณิธาน  
 ศาสตราจารย์ ดร.สมเด็จพระเจ้าน้องนางเธอเจ้าฟ้าจุฬาภร  
 ณวลัยลักษณ์ อัครราชกุมารี กรมพระศรีสวางควัฒนวรชัตติย  
 ราชนาารี เป็นค่าใช้จ่ายในการจัดซื้อวัคซีนโรคพิษสุนัขบ้า ค่าป้าย  
 ประชาสัมพันธ์โครงการ ค่าวัสดุอื่นๆ ตามความจำเป็นและเหมาะสม  
 ๓๓๓

-เป็นไปตามระเบียบกระทรวงมหาดไทยว่าด้วยค่าใช้จ่ายในการ  
 จัดสวัสดิภาพสัตว์ขององค์กรปกครองส่วนท้องถิ่น พ.ศ.2562

-หนังสือกรมส่งเสริมการปกครองท้องถิ่น ด่วนที่สุดที่ มท  
 0810.5/1042 ลงวันที่ 10 เมษายน 2561

-หนังสือกรมส่งเสริมการปกครองท้องถิ่น ด่วนที่สุดที่ มท  
 0810.5/2072 ลงวันที่ 5 กรกฎาคม 2561

-หนังสือกระทรวงมหาดไทย ด่วนที่สุด ที่ มท.0808.2/ว 3886 ลง  
 วันที่ 28 มิถุนายน 2562

-หนังสือกรมส่งเสริมการปกครองท้องถิ่น ด่วนที่สุด ที่ มท 0819.3  
 /ว235 ลงวันที่ 24 มกราคม 2563

-หนังสือกรมส่งเสริมการปกครองท้องถิ่น ด่วนที่สุด ที่ มท  
 0819.3/ว807 ลงวันที่ 12 มีนาคม 2563

✓-เป็นไปตามแผนพัฒนาท้องถิ่น (พ.ศ.2566-2570) หน้าที่ 85  
 ลำดับที่ 2 /

ค่าบำรุงรักษาและซ่อมแซม

จำนวน

30,000 บาท

เพื่อจ่ายเป็นค่าซ่อมแซมบำรุงรักษาทรัพย์สินของเทศบาลตำบล  
 ควนศรี เพื่อให้สามารถใช้งานได้ตามปกติ แยกดังนี้  
 สำนักปลัด ตั้งไว้ 30,000 บาท

-เป็นไปตามระเบียบกระทรวงมหาดไทยว่าด้วยการเบิกค่าใช้จ่าย  
 ในการบริหารงานขององค์กรปกครองส่วนท้องถิ่น พ.ศ.2562

-หนังสือกรมส่งเสริมการปกครองท้องถิ่น ที่ มท 0808.2/ว 1095  
 ลงวันที่ 28 พฤษภาคม 2564

ค่าวัสดุ	รวม	122,000 บาท
วัสดุไฟฟ้าและวิทยุ	จำนวน	2,000 บาท
<p>เพื่อจ่ายเป็นค่าจัดซื้อวัสดุไฟฟ้าและวิทยุ</p> <p>-วัสดุคงทน ได้แก่ ไมโครโฟน ขาตั้งไมโครโฟน หัวแร้งไฟฟ้า เครื่องวัดกระแสไฟฟ้า เครื่องวัดแรงดันไฟฟ้า ฯลฯ</p> <p>-วัสดุสิ้นเปลือง ได้แก่ ฟิวส์ เทปพันสายไฟฟ้า สายไฟฟ้า หลอดไฟฟ้า ฯลฯ</p> <p>-วัสดุอุปกรณ์ประกอบอะไหล่ ได้แก่ ดอกลำโพง แผงวงจรฝั่งแสดงวงจรต่างๆ แผงบังคับทางไฟ ฯลฯ แยกดังนี้</p> <p>สำนักปลัด ตั้งไว้ 2,000 บาท</p> <p>-เป็นไปตามระเบียบกระทรวงมหาดไทยว่าด้วยการเบิกค่าใช้จ่ายในการบริหารงานขององค์กรปกครองส่วนท้องถิ่น พ.ศ.2562</p> <p>-หนังสือกรมส่งเสริมการปกครองท้องถิ่น ที่ มท 0808.2/ว 1095 ลงวันที่ 28 พฤษภาคม 2564</p>		
วัสดุยานพาหนะและขนส่ง	จำนวน	20,000 บาท
<p>เพื่อจ่ายเป็นค่าจัดซื้อวัสดุยานพาหนะและขนส่ง</p> <p>-วัสดุคงทน ได้แก่ ไซควง ประแจ แม่แรง กุญแจปากตาย กุญแจเลื่อน ฯลฯ</p> <p>-วัสดุสิ้นเปลือง ได้แก่ ยางรถยนต์ น้ำมันเบรก นี้อตและสกรูสายไมล์ เพลา ฯลฯ</p> <p>-วัสดุอุปกรณ์ประกอบและอะไหล่ ได้แก่ เบาะรถยนต์ เครื่องยนต์ (อะไหล่) ชุดเกียร์รถยนต์ เบรก ครีซ ฯลฯ แยกดังนี้</p> <p>สำนักปลัด ตั้งไว้ 20,000 บาท</p> <p>-เป็นไปตามระเบียบกระทรวงมหาดไทยว่าด้วยการเบิกค่าใช้จ่ายในการบริหารงานขององค์กรปกครองส่วนท้องถิ่น พ.ศ.2562</p> <p>-หนังสือกรมส่งเสริมการปกครองท้องถิ่น ที่ มท 0808.2/ว 1095 ลงวันที่ 28 พฤษภาคม 2564</p>		

## วัสดุเชื้อเพลิงและหล่อลื่น

จำนวน

70,000 บาท

เพื่อจ่ายเป็นค่าจัดซื้อวัสดุเชื้อเพลิงและหล่อลื่น

-วัสดุสิ้นเปลือง ได้แก่ ก๊าซหุงต้ม น้ำมันเชื้อเพลิง น้ำมัน

ดีเซล น้ำมันก๊าด น้ำมันเบนซิน ฯลฯ แยกดังนี้

สำนักปลัด ตั้งไว้ 70,000 บาท

-เป็นไปตามระเบียบกระทรวงมหาดไทยว่าด้วยการเบิกค่าใช้จ่าย

ในการบริหารงานขององค์กรปกครองส่วนท้องถิ่น พ.ศ.2562

-หนังสือกรมส่งเสริมการปกครองท้องถิ่น ที่ มท 0808.2/ว 1095

ลงวันที่ 28 พฤษภาคม 2564

## วัสดุวิทยาศาสตร์หรือการแพทย์

จำนวน

30,000 บาท

เพื่อจ่ายเป็นค่าจัดซื้อวัสดุวิทยาศาสตร์หรือการแพทย์

-วัสดุคงทน ได้แก่ ชุดเครื่องมือผ่าตัด ที่วางกรวยแก้ว กระจบอก

ดวง เบ้าหลอม หูฟัง เปลห้ามคนไข้ คีมถอนฟัน เครื่องวัดน้ำ

ฝน ถังเก็บเชื้อเพลิง ฯลฯ

-วัสดุสิ้นเปลือง ได้แก่ สำลี ผ้าพันแผล ยาและ

เวชภัณฑ์ แอลกอฮอล์ ฟิล์มเอกซเรย์ เคมีภัณฑ์ ออกซิเจน น้ำยา

ต่างๆ เลือด สายยาง หลอดแก้ว ลวดเชื่อมเงิน ฯลฯ แยกดังนี้

สำนักปลัด ตั้งไว้ 30,000 บาท

-เป็นไปตามระเบียบกระทรวงมหาดไทยว่าด้วยการเบิกค่าใช้จ่าย

ในการบริหารงานขององค์กรปกครองส่วนท้องถิ่น พ.ศ.2562

-หนังสือกรมส่งเสริมการปกครองท้องถิ่น ที่ มท 0808.2/ว 1095

ลงวันที่ 28 พฤษภาคม 2564

งบลงทุน	รวม	12,848 บาท
ค่าครุภัณฑ์	รวม	12,848 บาท

## ครุภัณฑ์สำนักงาน

ตู้เหล็ก แบบ 2 บาน	จำนวน	6,000 บาท
--------------------	-------	-----------

เพื่อจ่ายเป็นค่าจัดซื้อตู้เหล็กแบบ 2 บาน จำนวน 1 ตู้

รายละเอียด ดังนี้ (สำนักปลัด)

1.มีมือจับชนิดบิด

2.มีแผ่นชั้นปรับระดับ 3 ชั้น

3.คุณสมบัติตามมาตรฐานผลิตภัณฑ์อุตสาหกรรม (มอก.)

-เป็นไปตามบัญชีราคามาตรฐานครุภัณฑ์ สำนักงานงบประมาณ ฉบับเดือนธันวาคม 2565

-เป็นไปตามหนังสือกรมส่งเสริมการปกครองท้องถิ่น ที่ มท 0808.2/ว1095 ลงวันที่ 28 พฤษภาคม 2564

## ครุภัณฑ์วิทยาศาสตร์หรือการแพทย์

เครื่องวัดระดับน้ำตาลในเลือด	จำนวน	6,848 บาท
------------------------------	-------	-----------

เพื่อจ่ายเป็นค่าจัดซื้อเครื่องวัดระดับน้ำตาลในเลือด จำนวน 3

เครื่อง รายละเอียดดังนี้

สำนักปลัด ตั้งไว้ 6,840 บาท

1.หน่วยความจำไม่น้อยกว่า 720 ค่า

2.มีปุ่มติดแถบตรวจออกเมื่อใช้เสร็จ

3.รองรับการใช้งานกับแอปพลิเคชันผ่านบลูทูธ

-ตั้งงบประมาณรายจ่ายครุภัณฑ์ ตามราคาท้องตลาด เพื่อใช้ในการปฏิบัติงานของอาสาสมัครบริบาล และงานบริการการแพทย์ฉุกเฉิน

-เป็นไปตามหนังสือกรมส่งเสริมการปกครองท้องถิ่น ที่ มท

0808.2/ว 1095 ลงวันที่ 28 พฤษภาคม 2564

-เป็นไปตามแผนพัฒนาท้องถิ่น(พ.ศ.2566-2570) ฉบับเพิ่มเติม ครั้งที่ 1/2566 หน้าที 14 ลำดับที่ 1

แผนงานเคหะและชุมชน

งานกำจัดขยะมูลฝอยและสิ่งปฏิกูล	รวม	1,791,480 บาท
งบบุคลากร	รวม	208,480 บาท
เงินเดือน (ฝ่ายประจำ)	รวม	208,480 บาท
เงินเดือนข้าราชการ หรือพนักงานส่วนท้องถิ่น	จำนวน	207,480 บาท

เพื่อจ่ายเป็นเงินเดือนรวมถึงเงินเดือนขั้นเงินเดือนประจำปีให้แก่  
พนักงานเทศบาล แยกดังนี้

สำนักปลัด 1 อัตรา จำนวน 12 เดือน

ตั้งไว้ 207,480 บาท

-เป็นไปตามพระราชบัญญัติระเบียบบริหารงานบุคคลส่วนท้องถิ่น พ.ศ 2542

-หนังสือสำนักงาน ก.จ. ก.ท. และ ก.อบต. ที่ มท 0809.2/ว 138  
ลงวันที่ 30 ธันวาคม 2558

-เป็นไปตามแผนอัตรากำลังสามปี (พ.ศ 2567-2569)ของเทศบาล  
ตำบลควนศรี

เงินเพิ่มต่าง ๆ ของข้าราชการ หรือพนักงานส่วนท้องถิ่น	จำนวน	1,000 บาท
--	-------	-----------

เพื่อจ่ายเป็นเงินเพิ่มการครองชีพชั่วคราวให้แก่พนักงาน  
เทศบาล แยกดังนี้

สำนักปลัด จำนวน 1 อัตรา จำนวน 12 เดือน

ตั้งไว้ 1,000 บาท

-เป็นไปตามพระราชบัญญัติระเบียบบริหารงานบุคคลส่วนท้องถิ่น พ.ศ 2542

-หนังสือสำนักงาน ก.จ. ก.ท. และ ก.อบต. ที่ มท 0809.2/ว 138  
ลงวันที่ 30 ธันวาคม 2558

-เป็นไปตามแผนอัตรากำลังสามปี (พ.ศ 2567-2569)ของเทศบาล  
ตำบลควนศรี

งบดำเนินงาน	รวม	1,583,000 บาท
ค่าใช้จ่าย	รวม	1,483,000 บาท

รายจ่ายเพื่อให้ได้มาซึ่งบริการ

ค่าจ้างเหมาบริการบุคคลภายนอกปฏิบัติงานเก็บขนขยะมูลฝอย จำนวน 219,000 บาท

เพื่อจ่ายเป็นค่าจ้างเหมาบริการบุคคลภายนอกเก็บขนขยะมูลฝอย  
ภายในเขตเทศบาลตำบลควนศรี พนักงานขับรถ จำนวน 1  
ราย พนักงานเก็บขนขยะ จำนวน 3 ราย ระยะเวลา 12 เดือน  
-หนังสือกระทรวงมหาดไทย ที่ มท 0808.2/ว 1317 ลงวันที่ 28  
มีนาคม 2566  
-หนังสือกระทรวงมหาดไทย ด่วนที่สุด ที่ มท 0808.2/ว 7302 ลง  
วันที่ 30 กันยายน 2565

รายจ่ายเกี่ยวเนื่องกับการปฏิบัติราชการที่ไม่เข้าลักษณะรายจ่ายงบราย  
จ่ายอื่น ๆ

ค่าใช้จ่ายในการเดินทางไปราชการในราชอาณาจักรหรือการเดินทางไป จำนวน 5,000 บาท  
ราชการต่างประเทศชั่วคราว

เพื่อจ่ายเป็นค่าใช้จ่ายในการเดินทางไปราชการในราชอาณาจักร  
หรือนอกราชอาณาจักร ให้แก่เจ้าหน้าที่ที่ได้รับอนุมัติให้เดินทางไป  
ราชการ เช่น ค่าเบี้ยเลี้ยงเดินทาง ค่าพาหนะ ค่าเช่าที่พัก ฯลฯ  
แยกดังนี้

สำนักปลัด ตั้งไว้ 5,000 บาท

-เป็นไปตามระเบียบกระทรวงมหาดไทยว่าด้วยค่าใช้จ่ายในการ  
เดินทางไปราชการของเจ้าหน้าที่ท้องถิ่น พ.ศ.2555 และที่แก้ไข  
เพิ่มเติม

-หนังสือกระทรวงมหาดไทย ที่ มท 0808.2/ว 5147 ลงวันที่ 9  
มิถุนายน 2566

ค่าลงทะเบียนในการฝึกอบรม จำนวน 5,000 บาท

เพื่อจ่ายเป็นค่าใช้จ่ายในการฝึกอบรมกรณี เทศบาลตำบลควน  
ศรี ไม่ได้เป็นหน่วยงานจัดฝึกอบรมเอง และมีความจำเป็นต้องส่ง  
เจ้าหน้าที่ของเทศบาลตำบลควนศรีเข้าร่วมการฝึกอบรมกับหน่วย  
งานอื่น แยกดังนี้

สำนักปลัด ตั้งไว้ 5,000 บาท

-เป็นไปตามระเบียบกระทรวงมหาดไทยว่าด้วยค่าใช้จ่ายในการ  
ฝึกอบรมและการเข้ารับฝึกอบรมของเจ้าหน้าที่ท้องถิ่น พ.ศ.2557

โครงการการบริหารจัดการขยะมูลฝอยในเขตเทศบาลตำบลควนศรี จำนวน 1,224,000 บาท

เพื่อจ่ายเป็นค่าใช้จ่ายในการดำเนินการโครงการการบริหารจัดการขยะมูลฝอยในเขตเทศบาลตำบลควนศรี จ่ายเป็นค่าจ้างเหมาเอกชนในการจัดเก็บขยะมูลฝอยในเขตเทศบาลตำบลควนศรี ค่ากำจัดขยะ ฯลฯ

-เป็นไปตามพระราชบัญญัติรักษาความสะอาดและความเป็นระเบียบเรียบร้อยของบ้านเมือง พ.ศ.2535 และที่แก้ไขเพิ่มเติมถึง (ฉบับที่ 2) พ.ศ.2560

-เป็นไปตามประกาศกระทรวงมหาดไทยเรื่องการจัดการมูลฝอย พ.ศ.2560 ลงวันที่ 18 ตุลาคม 2560

-หนังสือกรมส่งเสริมการปกครองท้องถิ่น ด่วนที่สุด ที่ มท 0810.5 /ว 627 ลงวันที่ 7 มีนาคม 2561

-หนังสือกรมส่งเสริมการปกครองท้องถิ่น ด่วนที่สุด ที่ มท 0810.5 /ว 485 ลงวันที่ 5 กุมภาพันธ์ 2562

-หนังสือกรมส่งเสริมการปกครองท้องถิ่น ด่วนที่สุด ที่ มท 0810.5 /ว 698 ลงวันที่ 22 กุมภาพันธ์ 2562

-หนังสือกรมส่งเสริมการปกครองท้องถิ่น ด่วนที่สุด ที่ มท 0820.2 /ว 1031 ลงวันที่ 14 มีนาคม 2562

-หนังสือกรมส่งเสริมการปกครองท้องถิ่น ด่วนที่สุด ที่ มท 0820.3 /ว 1499 ลงวันที่ 12 มีนาคม 2563

-หนังสือกรมส่งเสริมการปกครองท้องถิ่น ด่วนที่สุด ที่ มท 0820.2 /ว 1187 ลงวันที่ 16 เมษายน 2563

✓ -เป็นไปตามแผนพัฒนาท้องถิ่น (พ.ศ.2566-2570) ฉบับเพิ่มเติม ครั้งที่ 1/2565 ลำดับที่ 1 หน้าที่ 8

ค่าบำรุงรักษาและซ่อมแซม

จำนวน

30,000 บาท

เพื่อจ่ายเป็นค่าซ่อมแซมบำรุงรักษาทรัพย์สินของเทศบาลตำบลควนศรี เพื่อให้สามารถใช้งานได้ตามปกติ แยกดังนี้  
สำนักปลัด ตั้งไว้ 30,000 บาท

-เป็นไปตามระเบียบกระทรวงมหาดไทยว่าด้วยการเบิกค่าใช้จ่ายในการบริหารงานขององค์กรปกครองส่วนท้องถิ่น พ.ศ.2562

-หนังสือกรมส่งเสริมการปกครองท้องถิ่น ที่ มท 0808.2/ว 1095 ลงวันที่ 28 พฤษภาคม 2564

ค่าวัสดุ	รวม	100,000 บาท
วัสดุยานพาหนะและขนส่ง	จำนวน	20,000 บาท

เพื่อจ่ายเป็นค่าจัดซื้อวัสดุยานพาหนะและขนส่ง

- วัสดุคงทน ได้แก่ ไขควง ประแจ แม่แรง กุญแจปากตาย กุญแจเลื่อน ฯลฯ
- วัสดุสิ้นเปลือง ได้แก่ ยางรถยนต์ น้ำมันเบรก น็อตและสกรู สายไมล์ เพลลา ฯลฯ
- วัสดุอุปกรณ์ประกอบและอะไหล่ ได้แก่ เบาะรถยนต์ เครื่องยนต์ (อะไหล่) ชุดเกียร์รถยนต์ เบรก ครีซ ฯลฯ แยกดังนี้  
สำนักปลัด ตั้งไว้ 20,000 บาท
- เป็นไปตามระเบียบกระทรวงมหาดไทยว่าด้วยการเบิกค่าใช้จ่ายในการบริหารงานขององค์กรปกครองส่วนท้องถิ่น พ.ศ.2562
- หนังสือกรมส่งเสริมการปกครองท้องถิ่น ที่ มท 0808.2/ว 1095 ลงวันที่ 28 พฤษภาคม 2564

วัสดุเชื้อเพลิงและหล่อลื่น	จำนวน	80,000 บาท
----------------------------	-------	------------

เพื่อจ่ายเป็นค่าจัดซื้อวัสดุเชื้อเพลิงและหล่อลื่น เช่น ก๊าซหุงต้ม น้ำมันเชื้อเพลิง น้ำมันดีเซล น้ำมันก๊าด น้ำมันเบนซิน ฯลฯ แยกดังนี้

สำนักปลัด ตั้งไว้ 80,000 บาท

- เป็นไปตามระเบียบกระทรวงมหาดไทยว่าด้วยการเบิกค่าใช้จ่ายในการบริหารงานขององค์กรปกครองส่วนท้องถิ่น พ.ศ.2562
- หนังสือกรมส่งเสริมการปกครองท้องถิ่น ที่ มท 0808.2/ว 1095 ลงวันที่ 28 พฤษภาคม 2564



แผนงานสร้างความเข้มแข็งของชุมชน

งานส่งเสริมและสนับสนุนความเข้มแข็งชุมชน	รวม	465,360 บาท
งบบุคลากร	รวม	399,360 บาท
เงินเดือน (ฝ่ายประจำ)	รวม	399,360 บาท
เงินเดือนข้าราชการ หรือพนักงานส่วนท้องถิ่น	จำนวน	399,360 บาท

เพื่อจ่ายเป็นเงินเดือนรวมถึงเงินเดือนขั้นเงินเดือนประจำปีให้แก่  
พนักงานเทศบาล แยกดังนี้

สำนักปลัด 1 อัตรา จำนวน 12 เดือน

ตั้งไว้ 399,360 บาท

-เป็นไปตามพระราชบัญญัติระเบียบบริหารงานบุคคลส่วนท้องถิ่น พ.ศ 2542

-หนังสือสำนักงาน ก.จ. ก.ท. และ ก.อบต. ที่ มท 0809.2/ว 138  
ลงวันที่ 30 ธันวาคม 2558

-เป็นไปตามแผนอัตรากำลังสามปี (พ.ศ 2567-2569)ของเทศบาล  
ตำบลควนศรี

งบดำเนินงาน	รวม	66,000 บาท
-------------	-----	------------

ค่าใช้จ่าย	รวม	66,000 บาท
------------	-----	------------

รายจ่ายเกี่ยวกับการปฏิบัติราชการที่ไม่เข้าลักษณะรายจ่ายงบราย  
จ่ายอื่น ๆ

ค่าใช้จ่ายในการเดินทางไปราชการในราชอาณาจักรหรือการเดินทาง ไปราชการต่างประเทศชั่วคราว	จำนวน	10,000 บาท
---	-------	------------

เพื่อจ่ายเป็นค่าใช้จ่ายในการเดินทางไปราชการในราชอาณาจักร  
หรือนอกราชอาณาจักร ให้แก่เจ้าหน้าที่ที่ได้รับอนุมัติให้เดินทางไป  
ไปราชการ เช่น ค่าเบี้ยเลี้ยงเดินทาง ค่าพาหนะ ค่าเช่าที่พัก ฯลฯ  
แยกดังนี้

สำนักปลัด ตั้งไว้ 10,000 บาท

-เป็นไปตามระเบียบกระทรวงมหาดไทยว่าด้วยค่าใช้จ่ายในการ  
เดินทางไปราชการของเจ้าหน้าที่ท้องถิ่น พ.ศ.2555 และที่แก้ไข  
เพิ่มเติม

-หนังสือกระทรวงมหาดไทย ที่ มท 0808.2/ว 5147 ลงวันที่ 9  
มิถุนายน 2566

ค่าลงทะเบียนในการฝึกอบรม

จำนวน

10,000 บาท

เพื่อจ่ายเป็นค่าใช้จ่ายในการฝึกอบรมกรณีที่เทศบาลตำบลควนศรี ไม่ได้เป็นหน่วยงานจัดฝึกอบรมเอง และมีความจำเป็นต้องส่งเจ้าหน้าที่ของเทศบาลตำบลควนศรีเข้าร่วมการฝึกอบรมกับหน่วยงานอื่น แยกดังนี้

สำนักปลัด ตั้งไว้ 10,000 บาท

-เป็นไปตามระเบียบกระทรวงมหาดไทยว่าด้วยค่าใช้จ่ายในการฝึกอบรมและการเข้ารับฝึกอบรมของเจ้าหน้าที่ท้องถิ่น พ.ศ.2557

โครงการอบรมสัมมนาผู้สูงอายุและทัศนศึกษาดูงาน กิจกรรม

จำนวน

46,000 บาท

โรงเรียนผู้สูงอายุ

เพื่อจ่ายเป็นค่าใช้จ่ายตามโครงการอบรมสัมมนาผู้สูงอายุและทัศนศึกษาดูงานกิจกรรมโรงเรียนผู้สูงอายุ เช่น ค่าตอบแทนวิทยากร ค่าอาหาร ค่าอาหารว่าง ค่าจัดสถานที่ ค่าวัสดุอุปกรณ์ในการอบรม ค่าใช้จ่ายอื่นๆ ที่จำเป็นต้องใช้ในการอบรมและศึกษาดูงาน ฯลฯ

-เป็นไปตามระเบียบกระทรวงมหาดไทยว่าด้วยค่าใช้จ่ายในการฝึกอบรมและการเข้ารับการฝึกอบรมของเจ้าหน้าที่ท้องถิ่น พ.ศ.2557

-เป็นไปตามแผนพัฒนาท้องถิ่น (พ.ศ.2566-2570) ลำดับที่ 2

หน้าที่ 90

แผนงานการศาสนา วัฒนธรรม และนันทนาการ

งานกีฬาและนันทนาการ	รวม	430,000 บาท
งบดำเนินงาน	รวม	430,000 บาท
ค่าใช้จ่าย	รวม	430,000 บาท
รายจ่ายเกี่ยวกับการปฏิบัติราชการที่ไม่เข้าลักษณะรายจ่ายงบรายจ่ายอื่น ๆ		
โครงการแข่งขันกีฬาควนศรี-พรุพีเกมส์	จำนวน	120,000 บาท
เพื่อจ่ายเป็นค่าใช้จ่ายในโครงการแข่งขันกีฬาควนศรี-พรุพีเกมส์ (งานการศึกษา) เช่น ค่าใช้จ่ายเกี่ยวกับสถานที่ ค่าอุปกรณ์แข่งขัน ค่าตอบแทนเจ้าหน้าที่ประจำสนาม ค่าใช้จ่ายเกี่ยวกับเหรียญรางวัล ของรางวัล และค่าใช้จ่ายอื่นๆ		
-เป็นไปตามระเบียบกระทรวงมหาดไทยว่าด้วยการเบิกค่าใช้จ่ายในการจัดงาน การจัดกิจกรรมสาธารณะ การส่งเสริมกีฬาและการแข่งขันกีฬาขององค์กรปกครองส่วนท้องถิ่น พ.ศ.2564		
-เป็นไปตามแผนพัฒนาท้องถิ่น (พ.ศ.2566-2570) ฉบับเพิ่มเติม ครั้งที่ 1/2566 หน้าที่ 11 ลำดับที่ 1 ✓		
โครงการจัดการแข่งขันกีฬาด้านยาเสพติด ควนศรีเกมส์	จำนวน	270,000 บาท
เพื่อจ่ายเป็นค่าใช้จ่ายในโครงการจัดการแข่งขันกีฬาด้านยาเสพติดควนศรีเกมส์ ประจำปีงบประมาณ 2567(งานการศึกษา) เช่น ค่าใช้จ่ายเกี่ยวกับสถานที่ ค่าอุปกรณ์แข่งขัน ค่าตอบแทนเจ้าหน้าที่ประจำสนาม ค่าใช้จ่ายเกี่ยวกับเงินรางวัล และค่าใช้จ่ายอื่นๆ		
-เป็นไปตามระเบียบกระทรวงมหาดไทยว่าด้วยการเบิกค่าใช้จ่ายในการจัดงาน การจัดกิจกรรมสาธารณะ การส่งเสริมกีฬาและการแข่งขันกีฬาขององค์กรปกครองส่วนท้องถิ่น พ.ศ.2564		
-เป็นไปตามแผนพัฒนาท้องถิ่น (พ.ศ.2566-2570) หน้าที่ 102 ลำดับที่ 1 ✓		

โครงการจัดส่งนักศึกษาเข้าร่วมการแข่งขันกรีฑาและกีฬากับหน่วยงานอื่น	จำนวน	40,000 บาท
<p>เพื่อจ่ายเป็นค่าใช้จ่ายในโครงการจัดส่งนักศึกษาเข้าร่วมการแข่งขันกรีฑาและกีฬากับหน่วยงานอื่น ประจำปีงบประมาณ 2567(งานการศึกษา) เช่น ค่าอุปกรณ์การกีฬา ค่าชุดกีฬาและค่าใช้จ่ายอื่นๆ</p> <p>-เป็นไปตามระเบียบกระทรวงมหาดไทยว่าด้วยการเบิกค่าใช้จ่ายในการจัดงาน การจัดกิจกรรมสาธารณะ การส่งเสริมกีฬาและการแข่งขันกีฬาขององค์กรปกครองส่วนท้องถิ่น พ.ศ.2564</p> <p>-เป็นไปตามแผนพัฒนาท้องถิ่น (พ.ศ.2566-2570) หน้าที่ 104 ลำดับที่ 3</p>		
งานศาสนาวัฒนธรรมท้องถิ่น	รวม	168,000 บาท
งบดำเนินงาน	รวม	168,000 บาท
ค่าใช้จ่าย	รวม	168,000 บาท
<p>รายจ่ายเกี่ยวกับการปฏิบัติราชการที่ไม่เข้าลักษณะรายจ่ายงบรายจ่ายอื่น ๆ</p>		
โครงการจัดงานประเพณีเดือนสิบ	จำนวน	25,000 บาท
<p>เพื่อจ่ายเป็นค่าใช้จ่ายในโครงการจัดงานประเพณีเดือนสิบ เช่น ค่าประชาสัมพันธ์ ค่าใช้จ่ายเกี่ยวกับสถานที่ และค่าใช้จ่ายอื่นๆ</p> <p>-เป็นไปตามระเบียบกระทรวงมหาดไทยว่าด้วยการเบิกค่าใช้จ่ายในการจัดงาน การจัดกิจกรรมสาธารณะ การส่งเสริมกีฬาและการแข่งขันกีฬาขององค์กรปกครองส่วนท้องถิ่น พ.ศ.2564</p> <p>-เป็นไปตามแผนพัฒนาท้องถิ่น (พ.ศ.2566-2570) หน้าที่ 105 ลำดับที่ 6</p>		
โครงการจัดงานประเพณีวันลอยกระทง	จำนวน	33,000 บาท
<p>เพื่อจ่ายเป็นค่าใช้จ่ายในโครงการจัดงานประเพณีลอยกระทง เช่น ค่าประชาสัมพันธ์ เงินรางวัล ค่าตอบแทนคณะกรรมการตัดสิน ค่าเช่าเครื่องเสียง ค่าใช้จ่ายเกี่ยวกับสถานที่ในการจัดงาน และค่าใช้จ่ายอื่นๆที่จำเป็น</p> <p>-เป็นไปตามระเบียบกระทรวงมหาดไทยว่าด้วยการเบิกค่าใช้จ่ายในการจัดงาน การจัดกิจกรรมสาธารณะ การส่งเสริมกีฬาและการแข่งขันกีฬาขององค์กรปกครองส่วนท้องถิ่น พ.ศ.2564</p> <p>-เป็นไปตามแผนพัฒนาท้องถิ่น (พ.ศ.2566-2570) หน้าที่ 107 ลำดับที่ 8</p>		

## โครงการจัดงานวันเด็กแห่งชาติ

จำนวน

50,000 บาท

เพื่อจ่ายเป็นค่าใช้จ่ายในโครงการจัดงานวันเด็กแห่งชาติ เช่น ค่าประชาสัมพันธ์ เงินรางวัล ของรางวัล ค่าใช้จ่ายเกี่ยวกับสถานที่ในการจัดงาน ค่าอาหาร ค่าอาหารว่าง และค่าใช้จ่ายอื่นๆที่จำเป็น

-เป็นไปตามระเบียบกระทรวงมหาดไทยว่าด้วยการเบิกค่าใช้จ่ายในการจัดงาน การจัดกิจกรรมสาธารณะ การส่งเสริมกีฬาและการแข่งขันกีฬาขององค์กรปกครองส่วนท้องถิ่น พ.ศ.2564

✓ -เป็นไปตามแผนพัฒนาท้องถิ่น (พ.ศ.2566-2570) หน้าที่ 106 ลำดับที่ 7 ✓

## โครงการประเพณีชักพระ

จำนวน

40,000 บาท

เพื่อจ่ายเป็นค่าใช้จ่ายในโครงการประเพณีชักพระ เช่น ค่ามหรสพ ค่าใช้จ่ายในการแสดง ค่าอาหารและเครื่องดื่ม และค่าใช้จ่ายอื่นๆ

-เป็นไปตามระเบียบกระทรวงมหาดไทยว่าด้วยการเบิกค่าใช้จ่ายในการจัดงาน การจัดกิจกรรมสาธารณะ การส่งเสริมกีฬาและการแข่งขันกีฬาขององค์กรปกครองส่วนท้องถิ่น พ.ศ.2564

✓ -เป็นไปตามแผนพัฒนาท้องถิ่น (พ.ศ.2566-2570) หน้าที่ 108 ลำดับที่ 11 ✓

## โครงการรดน้ำดำหัวผู้สูงอายุเทศบาลตำบลควนศรี

จำนวน

10,000 บาท

เพื่อจ่ายเป็นค่าใช้จ่ายในโครงการรดน้ำดำหัวผู้สูงอายุเทศบาลตำบลควนศรี เช่น ค่าใช้จ่ายเกี่ยวกับสถานที่ในการจัดงาน ค่าประชาสัมพันธ์ ค่าอาหารและเครื่องดื่ม ค่าอาหารว่าง และค่าใช้จ่ายอื่นๆ

-เป็นไปตามระเบียบกระทรวงมหาดไทยว่าด้วยการเบิกค่าใช้จ่ายในการจัดงาน การจัดกิจกรรมสาธารณะ การส่งเสริมกีฬาและการแข่งขันกีฬาขององค์กรปกครองส่วนท้องถิ่น พ.ศ.2564

✓ -เป็นไปตามแผนพัฒนาท้องถิ่น (พ.ศ.2566-2570) ฉบับแก้ไข ครั้งที่ 1/2566 หน้าที่ 5 ลำดับที่ 1 ✓

โครงการสืบสานงานประเพณีหล่อเทียน แห่งเทียนพรรษา จำนวน 10,000 บาท

เพื่อจ่ายเป็นค่าใช้จ่ายในโครงการสืบสานประเพณีหล่อเทียน แห่งเทียนพรรษา เช่น ค่าประชาสัมพันธ์ ค่าใช้จ่ายเกี่ยวกับการตกแต่งรถแห่เทียนพรรษา ค่าจ้างขบวนแห่กลองยาว และค่าใช้จ่ายอื่นๆ

-เป็นไปตามระเบียบกระทรวงมหาดไทยว่าด้วยการเบิกค่าใช้จ่ายในการจัดงาน การจัดกิจกรรมสาธารณะ การส่งเสริมกีฬาและการแข่งขันกีฬาขององค์กรปกครองส่วนท้องถิ่น พ.ศ.2564

✓ -เป็นไปตามแผนพัฒนาท้องถิ่น (พ.ศ.2566-2570) หน้าที่ 108 ลำดับที่ 10 ✓

#### แผนงานอุตสาหกรรมและการโยธา

งานบริหารทั่วไปเกี่ยวกับอุตสาหกรรมและการโยธา	รวม	916,020 บาท
งบบุคลากร	รวม	704,020 บาท
เงินเดือน (ฝ่ายประจำ)	รวม	704,020 บาท
เงินเดือนข้าราชการ หรือพนักงานส่วนท้องถิ่น	จำนวน	502,600 บาท

เพื่อจ่ายเป็นเงินเดือนรวมถึงเงินเดือนขั้นเงินเดือนประจำปีให้แก่พนักงานเทศบาล แยกดังนี้

กองช่าง 1 อัตรา จำนวน 12 เดือน

ตั้งไว้ 502,600 บาท

-เป็นไปตามพระราชบัญญัติระเบียบบริหารงานบุคคลส่วนท้องถิ่น พ.ศ 2542

-หนังสือสำนักงาน ก.จ. ก.ท. และ ก.อบต. ที่ มท 0809.2/ว 138 ลงวันที่ 30 ธันวาคม 2558

-เป็นไปตามแผนอัตรากำลังสามปี (พ.ศ 2567-2569)ของเทศบาลตำบลควนศรี

เงินประจำตำแหน่ง จำนวน 42,000 บาท

เพื่อจ่ายเป็นเงินประจำตำแหน่งรายเดือนให้แก่พนักงานเทศบาลผู้มีสิทธิ แยกดังนี้

กองช่าง จำนวน 1 อัตรา จำนวน 12 เดือน

ตั้งไว้ 42,000 บาท

-เป็นไปตามพระราชบัญญัติระเบียบบริหารงานบุคคลส่วนท้องถิ่น พ.ศ 2542

-หนังสือสำนักงาน ก.จ. ก.ท. และ ก.อบต. ที่ มท 0809.2/ว 138 ลงวันที่ 30 ธันวาคม 2558

-เป็นไปตามแผนอัตรากำลังสามปี (พ.ศ 2567-2569)ของเทศบาลตำบลควนศรี

ค่าตอบแทนพนักงานจ้าง จำนวน 148,200 บาท

เพื่อจ่ายเป็นค่าตอบแทนพนักงานจ้างตามภารกิจและพนักงานจ้างทั่วไป รวมถึงเงินปรับปรุงค่าตอบแทน แยกดังนี้

กองช่าง จำนวน 1 อัตรา จำนวน 12 เดือน

ตั้งไว้ 148,200 บาท

-เป็นไปตามพระราชบัญญัติระเบียบบริหารงานบุคคลส่วนท้องถิ่น พ.ศ 2542

-หนังสือสำนักงาน ก.จ. ก.ท. และ ก.อบต. ที่ มท 0809.2/ว 138 ลงวันที่ 30 ธันวาคม 2558

-เป็นไปตามแผนอัตรากำลังสามปี (พ.ศ 2567-2569)ของเทศบาลตำบลควนศรี

เงินเพิ่มต่าง ๆ ของพนักงานจ้าง	จำนวน	11,220 บาท
<p>เพื่อจ่ายเป็นเงินเพิ่มค่าครองชีพชั่วคราวของพนักงานจ้าง แยกดังนี้</p> <p>กองช่าง จำนวน 1 อัตรา จำนวน 12 เดือน ตั้งไว้ 11,220 บาท</p> <p>-เป็นไปตามพระราชบัญญัติระเบียบบริหารงานบุคคลส่วนท้องถิ่น พ.ศ 2542</p> <p>-หนังสือสำนักงาน ก.จ. ก.ท. และ ก.อบต. ที่ มท 0809.2/ว 138 ลงวันที่ 30 ธันวาคม 2558</p> <p>-เป็นไปตามแผนอัตรากำลังสามปี (พ.ศ 2567-2569)ของเทศบาลตำบลควนศรี</p>		
งบดำเนินงาน	รวม	212,000 บาท
ค่าตอบแทน	รวม	77,000 บาท
ค่าเช่าบ้าน	จำนวน	72,000 บาท
<p>เพื่อจ่ายเป็นค่าเช่าบ้าน และค่าเช่าซื้อบ้านของพนักงานเทศบาล แยกดังนี้</p> <p>กองช่าง ตั้งไว้ 72,000 บาท</p> <p>-เป็นไปตามระเบียบกระทรวงมหาดไทยว่าด้วยค่าเช่าบ้านของข้าราชการส่วนท้องถิ่น พ.ศ.2548 และที่แก้ไขเพิ่มเติมถึง(ฉบับที่ 4 ) พ.ศ.2562</p>		
เงินช่วยเหลือการศึกษาบุตร		
เงินช่วยเหลือการศึกษาบุตรข้าราชการ/พนักงาน/ลูกจ้างประจำ	จำนวน	5,000 บาท
<p>เพื่อจ่ายเป็นเงินสวัสดิการเกี่ยวกับการศึกษาบุตรพนักงานเทศบาล แยกเป็น</p> <p>กองช่าง ตั้งไว้ 5,000</p> <p>-เป็นไปตามระเบียบกระทรวงมหาดไทย ว่าด้วยเงินสวัสดิการเกี่ยวกับการศึกษาบุตรขององค์กรปกครองส่วนท้องถิ่น พ.ศ .2563</p>		



<b>ค่าใช้จ่าย</b>	<b>รวม</b>	<b>90,000 บาท</b>
-------------------	------------	-------------------

รายจ่ายเพื่อให้ได้มาซึ่งบริการ

ค่าจ้างเหมาบริการ	จำนวน	20,000 บาท
-------------------	-------	------------

เพื่อจ่ายเป็น ค่าถ่ายเอกสาร ค่าเย็บเล่มหนังสือหรือเข้าปกหนังสือ ค่าซักรีด ค่าเช่าทรัพย์สิน ค่าโฆษณาและเผยแพร่ประชาสัมพันธ์(รายจ่ายเกี่ยวกับการจ้างเหมาโฆษณา ประชาสัมพันธ์และเผยแพร่ข่าวสารทางวิทยุกระจายเสียง โทรทัศน์ โรงพิมพ์ ค่าจัดทำเอกสาร ประชาสัมพันธ์ หรือสิ่งพิมพ์ต่างๆ ค่าธรรมเนียมต่างๆ ค่าใช้จ่ายในการดำเนินคดีตามคำพิพากษา ค่าจ้างเหมาบริการบุคคลภายนอก เช่น ค่าจ้างที่ปรึกษา ค่าจ้างปรับปรุงโดเมน website ค่าตรวจวินิจฉัยโรค ค่าทำหมันสัตว์ ค่าจ้างเหมาที่มีลักษณะการจ้างทำเพื่อให้ได้มาซึ่งป้ายประชาสัมพันธ์ ป้ายชื่อสำนักงาน หรือป้ายอื่นๆ ที่ไม่มีลักษณะเป็นสิ่งก่อสร้าง ฯลฯ

กองช่าง ตั้งไว้ 20,000 บาท

-เป็นไปตามระเบียบกระทรวงมหาดไทยว่าด้วยค่าบริหารงานขององค์กรปกครองส่วนท้องถิ่น พ.ศ.2562

-หนังสือกระทรวงมหาดไทย ที่ มท 0808.2/ว 5147 ลงวันที่ 9 มิถุนายน 2566

รายจ่ายเกี่ยวเนื่องกับการปฏิบัติราชการที่ไม่เข้าลักษณะรายจ่ายงบรายจ่ายอื่น ๆ

ค่าใช้จ่ายในการเดินทางไปราชการในราชอาณาจักรหรือการเดินทางไปราชการต่างประเทศชั่วคราว	จำนวน	20,000 บาท
---	-------	------------

เพื่อจ่ายเป็นค่าใช้จ่ายในการเดินทางไปราชการในราชอาณาจักรหรือนอกราชอาณาจักร ให้แก่เจ้าหน้าที่ที่ได้รับอนุมัติให้เดินทางไปราชการ เช่น ค่าเบี้ยเลี้ยงเดินทาง ค่าพาหนะ ค่าเช่าที่พัก ฯลฯ แยกดังนี้

กองช่าง ตั้งไว้ 20,000 บาท

-เป็นไปตามระเบียบกระทรวงมหาดไทยว่าด้วยค่าใช้จ่ายในการเดินทางไปราชการของเจ้าหน้าที่ท้องถิ่น พ.ศ.2555 และที่แก้ไขเพิ่มเติมถึง

-หนังสือกระทรวงมหาดไทย ที่ มท 0808.2/ว 5147 ลงวันที่ 9 มิถุนายน 2566

ค่าลงทะเบียนในการฝึกอบรม	จำนวน	20,000 บาท
<p>เพื่อจ่ายเป็นค่าใช้จ่ายในการฝึกอบรมกรณีที่เทศบาลตำบลควนศรี ไม่ได้เป็นหน่วยงานจัดฝึกอบรมเอง และมีความจำเป็นต้องส่งเจ้าหน้าที่ของเทศบาลตำบลควนศรีเข้าร่วมการฝึกอบรมกับหน่วยงานอื่น แยกดังนี้</p> <p>กองช่าง ตั้งไว้ 20,000 บาท</p> <p>-เป็นไปตามระเบียบกระทรวงมหาดไทยว่าด้วยค่าใช้จ่ายในการฝึกอบรมและการเข้ารับฝึกอบรมของเจ้าหน้าที่ท้องถิ่น พ.ศ.2557</p>		
ค่าบำรุงรักษาและซ่อมแซม	จำนวน	30,000 บาท
<p>เพื่อจ่ายเป็นค่าซ่อมแซมบำรุงรักษาทรัพย์สินของเทศบาลตำบลควนศรี เพื่อให้สามารถใช้งานได้ตามปกติ แยกดังนี้</p> <p>กองช่าง ตั้งไว้ 30,000 บาท</p> <p>-เป็นไปตามระเบียบกระทรวงมหาดไทยว่าด้วยการเบิกค่าใช้จ่ายในการบริหารงานขององค์กรปกครองส่วนท้องถิ่น พ.ศ.2562</p> <p>-หนังสือกรมส่งเสริมการปกครองท้องถิ่น ที่ มท 0808.2/ว 1095 ลงวันที่ 28 พฤษภาคม 2564</p>		
ค่าวัสดุ	รวม	45,000 บาท
วัสดุสำนักงาน	จำนวน	10,000 บาท
<p>เพื่อจ่ายเป็นค่าจัดซื้อวัสดุสำนักงาน</p> <p>-วัสดุคงทน ได้แก่ หนังสือ เครื่องคิดเลขขนาดเล็ก เครื่องเจาะกระดาษขนาดเล็ก ที่เย็บกระดาษขนาดเล็ก ไม้บรรทัด เหล็ก กรรไกร แก้วพลาสติก ฯลฯ</p> <p>-วัสดุสิ้นเปลือง ได้แก่ กระดาษ หมึก ดินสอ ปากกา ยางลบ ของเอกสาร ตลับผงหมึก สมุดประวัติข้าราชการ ฯลฯ</p> <p>แยกดังนี้</p> <p>กองช่าง ตั้งไว้ 10,000 บาท</p> <p>-เป็นไปตามระเบียบกระทรวงมหาดไทยว่าด้วยการเบิกค่าใช้จ่ายในการบริหารงานขององค์กรปกครองส่วนท้องถิ่น พ.ศ.2562</p> <p>-หนังสือกรมส่งเสริมการปกครองท้องถิ่น ที่ มท 0808.2/ว 1095 ลงวันที่ 28 พฤษภาคม 2564</p>		

## วัสดุยานพาหนะและขนส่ง

จำนวน

10,000 บาท

เพื่อจ่ายเป็นค่าจัดซื้อวัสดุยานพาหนะและขนส่ง

-วัสดุคงทน ได้แก่ ไขควง ประแจ แม่แรง กุญแจปากตาย กุญแจเลื่อน ฯลฯ

-วัสดุสิ้นเปลือง ได้แก่ ยางรถยนต์ น้ำมันเบรก นี้อตและสกรู สายไมล์ เฟลา ฯลฯ

-วัสดุอุปกรณ์ประกอบและอะไหล่ ได้แก่ เบาะรถยนต์ เครื่องยนต์ (อะไหล่) ชุดเกียร์รถยนต์ เบรก ครีซ ฯลฯ แยกดังนี้

กองช่าง ตั้งไว้ 10,000 บาท

-เป็นไปตามระเบียบกระทรวงมหาดไทยว่าด้วยการเบิกค่าใช้จ่ายในการบริหารงานขององค์กรปกครองส่วนท้องถิ่น พ.ศ 2562

-หนังสือกรมส่งเสริมการปกครองท้องถิ่น ที่ มท 0808.2/ว 1095 ลงวันที่ 28 พฤษภาคม 2564

## วัสดุเชื้อเพลิงและหล่อลื่น

จำนวน

5,000 บาท

เพื่อจ่ายเป็นค่าจัดซื้อวัสดุเชื้อเพลิงและหล่อลื่น เช่น ก๊าซหุงต้ม น้ำมันเชื้อเพลิง น้ำมันดีเซล น้ำมันก๊าด น้ำมันเบนซิน ฯลฯ แยกดังนี้

กองช่าง ตั้งไว้ 5,000 บาท

-เป็นไปตามระเบียบกระทรวงมหาดไทยว่าด้วยการเบิกค่าใช้จ่ายในการบริหารงานขององค์กรปกครองส่วนท้องถิ่น พ.ศ 2562

-หนังสือกรมส่งเสริมการปกครองท้องถิ่น ที่ มท 0808.2/ว 1095 ลงวันที่ 28 พฤษภาคม 2564

วัสดุคอมพิวเตอร์

จำนวน

20,000 บาท

เพื่อจ่ายเป็นค่าจัดซื้อวัสดุคอมพิวเตอร์

- วัสดุคงทน ได้แก่ แผ่นหรือจานบันทึกข้อมูล ฯลฯ
- วัสดุสิ้นเปลือง ได้แก่ อุปกรณ์บันทึกข้อมูล  
Diskette, Floppy, Disk, Removable Disk,  
Compact Disc, Digital Video Disc, Flash Drive)
- เทปบันทึกข้อมูล (Reel Magnetic Tape,  
Cassette Tape, Cartridge Tape)
- หัวพิมพ์หรือแถบพิมพ์สำหรับเครื่องคอมพิวเตอร์
- ตลับผงหมึกสำหรับเครื่องพิมพ์เลเซอร์ กระดาษต่อเนื่อง ฯลฯ
- วัสดุอุปกรณ์ประกอบและอะไหล่ ได้แก่ หน่วยประมวลผล  
ฮาร์ดดิสก์ไดเนอร์ ซีดีรอมไดร์ฟ แผ่นกรองแสง  
แผงแป้นอักขระหรือแป้นพิมพ์ (Key Board) ฯลฯ

แยกตั้งนี้ กองช่าง ตั้งไว้ 20,000 บาท

- เป็นไปตามระเบียบกระทรวงมหาดไทยว่าด้วยการเบิกค่าใช้จ่าย  
ในการบริหารงานขององค์กรปกครองส่วนท้องถิ่น พ.ศ 2562
- หนังสือกรมส่งเสริมการปกครองท้องถิ่น ที่ มท 0808.2/ว 1095  
ลงวันที่ 28 พฤษภาคม 2564

งานก่อสร้าง	รวม	3,595,232 บาท
งบบุคลากร	รวม	1,020,540 บาท
เงินเดือน (ฝ่ายประจำ)	รวม	1,020,540 บาท
เงินเดือนข้าราชการ หรือพนักงานส่วนท้องถิ่น	จำนวน	456,480 บาท

เพื่อจ่ายเป็นเงินเดือนรวมถึงเงินเลื่อนขั้นเงินเดือนประจำปีให้แก่  
พนักงานเทศบาล แยกดังนี้

กองช่าง 3 อัตรา จำนวน 12 เดือน

ตั้งไว้ 456,480 บาท

-เป็นไปตามพระราชบัญญัติระเบียบบริหารงานบุคคลส่วนท้องถิ่น พ.ศ 2542

-หนังสือสำนักงาน ก.จ. ก.ท. และ ก.อบต. ที่ มท 0809.2/ว 138  
ลงวันที่ 30 ธันวาคม 2558

-เป็นไปตามแผนอัตรากำลังสามปี (พ.ศ 2567-2569)ของเทศบาล  
ตำบลควนศรี

เงินเพิ่มต่าง ๆ ของข้าราชการ หรือพนักงานส่วนท้องถิ่น	จำนวน	5,220 บาท
--	-------	-----------

เพื่อจ่ายเป็นเงินเพิ่มค่าครองชีพชั่วคราวให้แก่พนักงาน

เทศบาล แยกดังนี้ กองช่าง จำนวน 1 อัตรา จำนวน 12 เดือน ตั้ง  
ไว้ 5,220 บาท

-เป็นไปตามพระราชบัญญัติระเบียบบริหารงานบุคคลส่วนท้องถิ่น พ.ศ 2542

-หนังสือสำนักงาน ก.จ. ก.ท. และ ก.อบต. ที่ มท 0809.2/ว 138  
ลงวันที่ 30 ธันวาคม 2558

-เป็นไปตามแผนอัตรากำลังสามปี (พ.ศ 2567-2569)ของเทศบาล  
ตำบลควนศรี

ค่าตอบแทนพนักงานจ้าง	จำนวน	521,880 บาท
<p>เพื่อจ่ายเป็นค่าตอบแทนพนักงานจ้างตามภารกิจและพนักงานจ้างทั่วไป รวมถึงเงินปรับปรุงค่าตอบแทน แยกดังนี้ กองช่าง จำนวน 4 อัตรา จำนวน 12 เดือน ตั้งไว้ 521,880 บาท</p> <p>-เป็นไปตามพระราชบัญญัติระเบียบบริหารงานบุคคลส่วนท้องถิ่น พ.ศ 2542</p> <p>-หนังสือสำนักงาน ก.จ. ก.ท. และ ก.อบต. ที่ มท 0809.2/ว 138 ลงวันที่ 30 ธันวาคม 2558</p> <p>-เป็นไปตามแผนอัตรากำลังสามปี (พ.ศ 2567-2569)ของเทศบาลตำบลควนศรี</p>		
เงินเพิ่มต่าง ๆ ของพนักงานจ้าง	จำนวน	36,960 บาท
<p>เพื่อจ่ายเป็นเงินเพิ่มค่าครองชีพชั่วคราวของพนักงานจ้าง แยกดังนี้ กองช่าง จำนวน 4 อัตรา จำนวน 12 เดือน ตั้งไว้ 36,960 บาท</p> <p>-เป็นไปตามพระราชบัญญัติระเบียบบริหารงานบุคคลส่วนท้องถิ่น พ.ศ 2542</p> <p>-หนังสือสำนักงาน ก.จ. ก.ท. และ ก.อบต. ที่ มท 0809.2/ว 138 ลงวันที่ 30 ธันวาคม 2558</p> <p>-เป็นไปตามแผนอัตรากำลังสามปี (พ.ศ 2567-2569)ของเทศบาลตำบลควนศรี</p>		
งบดำเนินงาน	รวม	988,000 บาท
ค่าตอบแทน	รวม	10,000 บาท
เงินช่วยเหลือการศึกษานูตร		
เงินช่วยเหลือการศึกษานูตรข้าราชการ/พนักงาน/ลูกจ้างประจำ	จำนวน	10,000 บาท
<p>เพื่อจ่ายเป็นเงินสวัสดิการเกี่ยวกับการศึกษานูตรพนักงานเทศบาล แยกเป็น กองช่าง ตั้งไว้ 10,000</p> <p>-เป็นไปตามระเบียบกระทรวงมหาดไทย ว่าด้วยเงินสวัสดิการเกี่ยวกับการศึกษานูตรขององค์กรปกครองส่วนท้องถิ่น พ.ศ .2563</p>		

ค่าใช้จ่าย	รวม	557,400 บาท
------------	-----	-------------

รายจ่ายเพื่อให้ได้มาซึ่งบริการ

ค่าจ้างเหมาบริการ	จำนวน	199,400 บาท
-------------------	-------	-------------

เพื่อจ่ายเป็น ค่าถ่ายเอกสาร ค่าเย็บเล่มหนังสือหรือเข้าปก  
หนังสือ ค่าซักรีด ค่าระวางรถบรรทุก ค่าเช่าทรัพย์สิน ค่า  
โฆษณาและเผยแพร่ประชาสัมพันธ์ (รายจ่ายเกี่ยวกับการจ้างเหมา  
โฆษณา ประชาสัมพันธ์และเผยแพร่ข่าวสารทางวิทยุกระจาย  
เสียง โทรทัศน์ โรงมหรสพ) ค่าธรรมเนียมต่างๆ ค่าใช้จ่ายในการ  
ดำเนินคดีตามคำพิพากษา ค่าจ้างเหมาบริการบุคคลภายนอก  
นอก เช่น ค่าจ้างที่ปรึกษา ค่าจ้างออกแบบ ค่ารับรองแบบ ค่า  
ตรวจวินิจฉัยโรค ค่าทำหมันสัตว์ ค่าจ้างเหมาที่มีลักษณะการจ้าง  
ทำเพื่อให้ได้มาซึ่งป้ายประชาสัมพันธ์ ป้ายชื่อสำนักงาน หรือป้าย  
อื่นๆ ที่ไม่มีลักษณะเป็นสิ่งก่อสร้าง ค่าติดตั้งไฟฟ้า ค่าติดตั้ง  
ประปา ค่าติดตั้งโทรศัพท์ ฯลฯ แยกดังนี้ กองช่าง 199,400 บาท  
-เป็นไปตามระเบียบกระทรวงมหาดไทยว่าด้วยค่าบริหารงานของ  
องค์กรปกครองส่วนท้องถิ่น พ.ศ.2562  
-หนังสือกระทรวงมหาดไทย ด่วนที่สุด ที่ มท 0808.2/ว 7302 ลง  
วันที่ 30 กันยายน 2565

ค่าจ้างเหมาบริการปฏิบัติงานผู้ช่วยงานด้านสาธารณสุขปโคค	จำนวน	108,000 บาท
--	-------	-------------

เพื่อจ่ายเป็นค่าจ้างเหมาบริการปฏิบัติงานผู้ช่วยงานด้าน  
สาธารณสุขปโคค จำนวน 1 ราย ระยะเวลา 12 เดือน กองช่าง ตั้ง  
ไว้ 108,000 บาท  
-เป็นไปตามระเบียบกระทรวงมหาดไทยว่าด้วยการเบิกค่าใช้จ่าย  
ในการบริหารงานขององค์กรปกครองส่วนท้องถิ่น พ.ศ.2562  
-หนังสือกระทรวงมหาดไทย ที่ มท 0808.2/ว 7302 ลงวันที่ 30  
กันยายน 2565

รายจ่ายเกี่ยวเนื่องกับการปฏิบัติราชการที่ไม่เข้าลักษณะรายจ่ายงบรายจ่ายอื่น ๆ

ค่าใช้จ่ายในการเดินทางไปราชการในราชอาณาจักรหรือการเดินทาง จำนวน 20,000 บาท  
ไปราชการต่างประเทศชั่วคราว

เพื่อจ่ายเป็นค่าใช้จ่ายในการเดินทางไปราชการในราชอาณาจักรหรือนอกราชอาณาจักร ให้แก่เจ้าหน้าที่ที่ได้รับอนุมัติให้เดินทางไปราชการ เช่น ค่าเบี้ยเลี้ยงเดินทาง ค่าพาหนะ ค่าเช่าที่พัก ฯลฯ แยกดังนี้ กองช่าง ตั้งไว้ 20,000 บาท

-เป็นไปตามระเบียบกระทรวงมหาดไทยว่าด้วยค่าใช้จ่ายในการเดินทางไปราชการของเจ้าหน้าที่ท้องถิ่น พ.ศ.2555 และที่แก้ไขเพิ่มเติมถึง

-หนังสือกระทรวงมหาดไทย ที่ มท 0808.2/ว 5147 ลงวันที่ 9 มิถุนายน 2566

ค่าลงทะเบียนในการฝึกอบรม จำนวน 30,000 บาท

เพื่อจ่ายเป็นค่าใช้จ่ายในการฝึกอบรมกรณีพิเศษที่เทศบาลตำบลควนศรี ไม่ได้เป็นหน่วยงานจัดฝึกอบรมเอง และมีความจำเป็นต้องส่งเจ้าหน้าที่ของเทศบาลตำบลควนศรีเข้าร่วมการฝึกอบรมกับหน่วยงานอื่น แยกดังนี้ กองช่าง ตั้งไว้ 30,000 บาท

-เป็นไปตามระเบียบกระทรวงมหาดไทยว่าด้วยค่าใช้จ่ายในการฝึกอบรมและการเข้ารับฝึกอบรมของเจ้าหน้าที่ท้องถิ่น พ.ศ.2557

ค่าบำรุงรักษาและซ่อมแซม จำนวน 200,000 บาท

เพื่อจ่ายเป็นค่าซ่อมแซมบำรุงรักษาทรัพย์สินของเทศบาลตำบลควนศรี เพื่อให้สามารถใช้งานได้ตามปกติ แยกดังนี้ กองช่าง ตั้งไว้ 200,000 บาท

-เป็นไปตามระเบียบกระทรวงมหาดไทยว่าด้วยการเบิกค่าใช้จ่ายในการบริหารงานขององค์กรปกครองส่วนท้องถิ่น พ.ศ.2562

-หนังสือกรมส่งเสริมการปกครองท้องถิ่น ที่ มท 0808.2/ว 1095 ลงวันที่ 28 พฤษภาคม 2564



ค่าวัสดุ	รวม	420,000 บาท
วัสดุสำนักงาน	จำนวน	40,000 บาท

เพื่อจ่ายเป็นค่าจัดซื้อวัสดุสำนักงาน

-วัสดุคงทน ได้แก่ หนังสือ เครื่องคิดเลขขนาดเล็ก เครื่องเจาะ  
กระดาษขนาดเล็ก ที่เย็บกระดาษขนาดเล็ก ไม้บรรทัด  
เหล็ก กรรไกร แก้วพลาสติก ฯลฯ

-วัสดุสิ้นเปลือง ได้แก่ กระดาษ หมึก ดินสอ ปากกา ยางลบ ของ  
เอกสาร ตลับผงหมึก สมุดประวัติข้าราชการ ฯลฯ

แยกดังนี้

กองช่าง ตั้งไว้ 40,000 บาท

-เป็นไปตามระเบียบกระทรวงมหาดไทยว่าด้วยการเบิกค่าใช้จ่าย  
ในการบริหารงานขององค์กรปกครองส่วนท้องถิ่น พ.ศ.2562

-หนังสือกรมส่งเสริมการปกครองท้องถิ่น ที่ มท 0808.2/ว 1095  
ลงวันที่ 28 พฤษภาคม 2564

วัสดุไฟฟ้าและวิทยุ	จำนวน	100,000 บาท
--------------------	-------	-------------

เพื่อจ่ายเป็นค่าจัดซื้อวัสดุไฟฟ้าและวิทยุ

-วัสดุคงทน ได้แก่ ไมโครโฟน ขาดังไมโครโฟน หัวแร้ง

ไฟฟ้า เครื่องวัดกระแสไฟฟ้า เครื่องวัดแรงดันไฟฟ้า ฯลฯ

-วัสดุสิ้นเปลือง ได้แก่ ฟิวส์ เทปพันสายไฟฟ้า สายไฟฟ้า หลอด  
ไฟฟ้า ฯลฯ

-วัสดุอุปกรณ์ประกอบอะไหล่ ได้แก่ ดอกเล้าโพง แผงวงจรฝั่ง  
แสดงวงจรต่างๆ แผงบังคับทางไฟ ฯลฯ

แยกดังนี้

กองช่าง ตั้งไว้ 100,000 บาท

-เป็นไปตามระเบียบกระทรวงมหาดไทยว่าด้วยการเบิกค่าใช้จ่าย  
ในการบริหารงานขององค์กรปกครองส่วนท้องถิ่น พ.ศ.2562

-หนังสือกรมส่งเสริมการปกครองท้องถิ่น ที่ มท 0808.2/ว 1095  
ลงวันที่ 28 พฤษภาคม 2564

วัสดุก่อสร้าง	จำนวน	80,000 บาท
เพื่อจ่ายเป็นค่าจัดซื้อวัสดุก่อสร้าง		
-วัสดุคงทน ได้แก่ ไม้		
ต่างๆ ค้อน คีม ชะแลง จอบ สว่าน เสียม เลื่อย ขวาน เทปวัด		
ระยะ เครื่องวัดขนาดเล็ก สว่านมือ โถส้วม อ่างล้างมือ หนักาก		
ใส่เชื่อมเหล็ก ฯลฯ		
-วัสดุสิ้นเปลือง ได้แก่ น้ำมันทาไม้ ทินเนอร์ สี ปูน		
ซีเมนต์ ทราาย ยางมะตอยสำเร็จรูป อิฐหรือซีเมนต์		
บล็อก กระเบื้อง สังกะสี ตะปู เหล็กเส้น แปรงทาสี ปูนขาว ฯลฯ		
-วัสดุอุปกรณ์ประกอบอะไหล่ ได้แก่ ท่อน้ำและอุปกรณ์		
ประปา ท่อต่างๆ ท่อน้ำบาดาล ฯลฯ แยกดังนี้		
กองช่าง ตั้งไว้ 80,000 บาท		
-เป็นไปตามระเบียบกระทรวงมหาดไทยว่าด้วยการเบิกค่าใช้จ่าย		
ในการบริหารงานขององค์กรปกครองส่วนท้องถิ่น พ.ศ 2562		
-หนังสือกรมส่งเสริมการปกครองท้องถิ่น ที่ มท 0808.2/ว 1095		
ลงวันที่ 28 พฤษภาคม 2564		
วัสดุยานพาหนะและขนส่ง	จำนวน	20,000 บาท
เพื่อจ่ายเป็นค่าจัดซื้อวัสดุยานพาหนะและขนส่ง		
-วัสดุคงทน ได้แก่ ไซควง ประแจ แม่แรง กุญแจปากตาย กุญแจ		
เลื่อน ฯลฯ		
-วัสดุสิ้นเปลือง ได้แก่ ยางรถยนต์ น้ำมันเบรก น็อตและสกรู สาย		
ไมล์ เพลา ฯลฯ		
-วัสดุอุปกรณ์ประกอบและอะไหล่ ได้แก่ เบาะรถยนต์ เครื่อง		
ยนต์ (อะไหล่) ชุดเกียร์รถยนต์ เบรก ครัช ฯลฯ แยกดังนี้		
กองช่าง ตั้งไว้ 20,000 บาท		
-เป็นไปตามระเบียบกระทรวงมหาดไทยว่าด้วยการเบิกค่าใช้จ่าย		
ในการบริหารงานขององค์กรปกครองส่วนท้องถิ่น พ.ศ 2562		
-หนังสือกรมส่งเสริมการปกครองท้องถิ่น ที่ มท 0808.2/ว 1095		
ลงวันที่ 28 พฤษภาคม 2564		

## วัสดุเชื้อเพลิงและหล่อลื่น

จำนวน

120,000 บาท

เพื่อจ่ายเป็นค่าจัดซื้อวัสดุเชื้อเพลิงและหล่อลื่น เช่น ก๊าซหุงต้ม น้ำมันเชื้อเพลิง น้ำมันดีเซล น้ำมันก๊าด น้ำมันเบนซิน ฯลฯ แยกดังนี้

กองช่าง ตั้งไว้ 120,000 บาท

-เป็นไปตามระเบียบกระทรวงมหาดไทยว่าด้วยการเบิกค่าใช้จ่าย

ในการบริหารงานขององค์กรปกครองส่วนท้องถิ่น พ.ศ 2562

-หนังสือกรมส่งเสริมการปกครองท้องถิ่น ที่ มท 0808.2/ว 1095

ลงวันที่ 28 พฤษภาคม 2564

-หนังสือกระทรวงมหาดไทย ที่มท 0810.3/ว 7509 ลงวันที่ 7

ตุลาคม 2565

## วัสดุคอมพิวเตอร์

จำนวน

30,000 บาท

เพื่อจ่ายเป็นค่าจัดซื้อวัสดุคอมพิวเตอร์

-วัสดุคงทน ได้แก่ แผ่นหรือจานบันทึกข้อมูล ฯลฯ

-วัสดุสิ้นเปลือง ได้แก่ อุปกรณ์บันทึก

ข้อมูล

Diskette, Floppy, Disk, Removable Disk, Compact Disc, Digital Video Disc, Flash Drive) เทปบันทึก

ข้อมูล (

Reel Magnetic Tape, Cassette Tape, Cartridge Tape) หัว

พิมพ์หรือแถบพิมพ์สำหรับเครื่องคอมพิวเตอร์ ตลับผงหมึกสำหรับ

เครื่องพิมพ์เลเซอร์ กระดาษต่อเนื่อง ฯลฯ

-วัสดุอุปกรณ์ประกอบและอะไหล่ ได้แก่ หน่วยประมวล

ผล ฮาร์ดดิสก์ไดรฟ์ ซีดีรอมไดรฟ์ แผ่นกรองแสง แผงแป้นอักขระ

หรือแป้นพิมพ์ (Key Board) ฯลฯ แยกดังนี้

กองช่าง ตั้งไว้ 30,000 บาท

-เป็นไปตามระเบียบกระทรวงมหาดไทยว่าด้วยการเบิกค่าใช้จ่าย

ในการบริหารงานขององค์กรปกครองส่วนท้องถิ่น พ.ศ 2562

-หนังสือกรมส่งเสริมการปกครองท้องถิ่น ที่ มท 0808.2/ว 1095

ลงวันที่ 28 พฤษภาคม 2564

วัสดุอื่น	จำนวน	30,000 บาท
<p>เพื่อจ่ายเป็นค่าจัดซื้อวัสดุอื่น</p> <p>-วัสดุคงทน ได้แก่ มิเตอร์น้ำ มิเตอร์ไฟฟ้า สมอเรือ ตะแกรงกัน สวะ หัวเชื่อมแก๊ส หัววาล์วเปิด-ปิดแก๊ส ฯลฯ</p> <p>-วัสดุสิ้นเปลือง ได้แก่ อุปกรณ์อิเล็กทรอนิกส์ ฯลฯ แยกดังนี้</p> <p>กองช่าง ตั้งไว้ 30,000 บาท</p> <p>-เป็นไปตามระเบียบกระทรวงมหาดไทยว่าด้วยการเบิกค่าใช้จ่าย ในการบริหารงานขององค์กรปกครองส่วนท้องถิ่น พ.ศ 2562</p> <p>-หนังสือกรมส่งเสริมการปกครองท้องถิ่น ที่ มท 0808.2/ว 1095 ลงวันที่ 28 พฤษภาคม 2564</p>		
งบลงทุน	รวม	1,587,292 บาท
ค่าที่ดินและสิ่งก่อสร้าง	รวม	1,587,292 บาท
ค่าก่อสร้างสิ่งสาธารณูปการ		
ก่อสร้างถนนคอนกรีตเสริมเหล็กซอยนายนิ้ง	จำนวน	388,389 บาท
<p>เพื่อจ่ายเป็นค่าก่อสร้างถนนคอนกรีตเสริมเหล็ก ขนาดความ กว้าง 4 เมตร ยาว 140 เมตร หนา 0.15 เมตร หรือมีพื้นที่ผิว จราจรไม่น้อยกว่า 560 ตารางเมตร รายละเอียดตามประมาณการ งานก่อสร้าง และตามแบบแปลนที่เทศบาลตำบลควนศรีกำหนด</p> <p>-เป็นไปตามพระราชบัญญัติเทศบาล พ.ศ.2496 และที่แก้ไขเพิ่ม เติม</p> <p>✓ -เป็นไปตามแผนพัฒนาท้องถิ่น (พ.ศ.2566-2570) หน้าที่ 60 ลำดับที่ 8 ✓</p>		
ก่อสร้างถนนคอนกรีตเสริมเหล็กสายประชาอุทิศ 3 (หมู่ที่ 1 ตอนที่ 1) (สฎ.ถ52-1004)	จำนวน	499,511 บาท
<p>เพื่อจ่ายเป็นค่าก่อสร้างถนนคอนกรีตเสริมเหล็ก ขนาดความ กว้าง 4 เมตร ยาว 180 เมตร หนา 0.15 เมตร หรือมีพื้นที่ไม่น้อย กว่า 720 ตารางเมตร รายละเอียดตามประมาณการงานก่อ สร้าง และแบบแปลนที่เทศบาลตำบลควนศรีกำหนด</p> <p>-เป็นไปตามพระราชบัญญัติเทศบาล พ.ศ.2496 และที่แก้ไขเพิ่ม เติม</p> <p>✓ -เป็นไปตามแผนพัฒนาท้องถิ่น(พ.ศ.2566-2570) ฉบับเพิ่ม เติม ครั้งที่ 1/2566 หน้าที่ 3 ลำดับที่ 1 ✓</p>		

## ค่าก่อสร้างสิ่งสาธารณูปโภค

ชุดเจาะบ่อบาดาล หมู่ที่ 3 บ้านโคกเหียง

จำนวน 299,490 บาท

เพื่อจ่ายเป็นค่าชุดเจาะบ่อบาดาล ขนาดเส้นผ่านศูนย์กลาง 6 นิ้ว ความลึก 80-100 เมตร รายละเอียดตามประมาณการงานก่อสร้าง และแบบแปลนที่เทศบาลตำบลควนศรีกำหนด

-เป็นไปตามพระราชบัญญัติเทศบาล พ.ศ.2496 และที่แก้ไขเพิ่มเติม

✓ -เป็นไปตามแผนพัฒนาท้องถิ่น(พ.ศ.2566-2570) ฉบับเปลี่ยนแปลง ครั้งที่ 1/2566 หน้าที 3 ลำดับที่ 1

## ค่าปรับปรุงที่ดินและสิ่งก่อสร้าง

ปรับปรุงถนนหินคลุกซอยนายวิน

จำนวน 399,902 บาท

เพื่อจ่ายเป็นค่าปรับปรุงถนนโดยลงหินคลุก ขนาดความกว้าง 3 เมตร ยาว 1,300 เมตร หนา 0.10 เมตร หรือมีพื้นที่ไม่น้อยกว่า 3,900 ตารางเมตร รายละเอียดตามประมาณการงานก่อสร้าง และตามแบบแปลนที่เทศบาลตำบลควนศรีกำหนด

-เป็นไปตามพระราชบัญญัติเทศบาล พ.ศ.2496 และที่แก้ไขเพิ่มเติม

✓ -เป็นไปตามแผนพัฒนาท้องถิ่น (พ.ศ.2566-2570) ฉบับแก้ไข ครั้งที่ 1/2566 หน้าที 3 ลำดับที่ 1

แผนงานการเกษตร

งานสิ่งแวดล้อมและทรัพยากรธรรมชาติ	รวม	12,000 บาท
งบดำเนินงาน	รวม	12,000 บาท
ค่าใช้จ่าย	รวม	12,000 บาท
รายจ่ายเกี่ยวกับการปฏิบัติราชการที่ไม่เข้าลักษณะรายจ่ายงบรายจ่ายอื่น ๆ		
โครงการรกรน้ำ รกรป่า รกรษาแผ่นดิน	จำนวน	12,000 บาท
เพื่อจ่ายเป็นค่าใช้จ่ายในโครงการรกรน้ำ รกรป่า รกรษาแผ่นดิน เช่น ค่าใช้จ่ายเกี่ยวกับสถานที่ ค่าจัดซื้อพันธุ์กล้าไม้ และค่าใช้จ่ายอื่น ๆ		
-เป็นไปตามระเบียบกระทรวงมหาดไทยว่าด้วยการเบิกค่าใช้จ่ายในการจัดงาน การจัดกิจกรรมสาธารณะ การส่งเสริมกีฬาและการแข่งขันกีฬาขององค์กรปกครองส่วนท้องถิ่น		
-เป็นไปตามแผนพัฒนาท้องถิ่น (พ.ศ.2566-2570) หน้าที่ 114 ลำดับที่ 2		

เทศบัญญัติงบประมาณรายจ่ายประจำปีงบประมาณ พ.ศ. 2567

งบ/รายจ่าย/ประเภทรายจ่าย	แผนงาน	แผนงานงบกลาง	แผนงานบริหารงานทั่วไป	แผนงานการรักษามูลค่าความสงบภายใน	แผนงานการศึกษา	แผนงานสาธารณสุข	แผนงานเกษตรและชุมชน	แผนงานสร้างเสริมเข้มแข็งของชุมชน	แผนงานการศึกษาวัฒนธรรม และนันทนาการ
	เงินสมทบกองทุนประกันสังคม	128,000							
	เงินสมทบกองทุนเงินทดแทน	5,000							
	เบี้ยยังชีพผู้สูงอายุ	7,570,000							
	เบี้ยยังชีพความพิการ	1,504,800							
	เบี้ยยังชีพผู้ป่วยเอดส์	18,000							
	เงินสำรองจ่าย	313,532							
	รายจ่ายตามข้อผูกพัน								
งบกลาง	เงินสมทบกองทุนบ้านหนึ่งตำบลหนึ่งหมู่บ้าน	604,200							
	ราชการส่วนท้องถิ่น (ก.บ.ท.)								
	คำบำรุงสมาคม	33,300							
	สันนิบาตเทศบาลแห่งประเทศไทย								
	เงินสมทบกองทุนหลักประกันสุขภาพระดับท้องถิ่นหรือพื้นที่	115,000							
งบบุคลากร	เงินเดือนนายก/รองนายก		695,520						
	องค์กรปกครองส่วนท้องถิ่น								
	ค่าตอบแทนประจำตำแหน่งนายก/รองนายก		120,000						

งบ/รายจ่าย/ประเภทรายจ่าย	แผนงาน	แผนงาน อุตสาหกรรมและ การโยธา	แผนงานการเกษตร	รวม
	เงินสมทบกองทุนประกันสังคม			128,000
	เงินสมทบกองทุนเงินทดแทน			5,000
	เบี้ยยังชีพผู้สูงอายุ			7,570,000
	เบี้ยยังชีพความพิการ			1,504,800
	เบี้ยยังชีพผู้ป่วยเอดส์			18,000
	เงินสำรองจ่าย			313,532
	รายจ่ายตามข้อผูกพัน			
งบกลาง	เงินสมทบกองทุนบ้านนี้จบ้านญาติ			604,200
	ราชการส่วนท้องถิ่น (ก.บ.ท.)			
	คำบำรุงสมาคม			
	สัณนิบาตเทศบาลแห่งประเทศไทย			33,300
	เงินสมทบกองทุนหลักประกันสุขภาพระดับท้องถิ่นหรือพื้นที่			115,000
งบบุคลากร	เงินเดือนนาย/รองนายก			695,520
	องค์กรปกครองส่วนท้องถิ่น			
	ค่าตอบแทนประจำตำแหน่งนายก/รองนายก			120,000



งบ/รายจ่าย/ประเภทรายจ่าย	แผนงาน	แผนงานงบกลาง	แผนงานบริหารงานทั่วไป	แผนงานการรักความสงบภายใน	แผนงานการศึกษา	แผนงานสาธารณสุข	แผนงานเคหะและชุมชน	แผนงานสร้างความเข้มแข็งของชุมชน	แผนงานการศึกษาวัฒนธรรม และ นันทนาการ
งบบุคลากร	เงินเดือน (ฝ่ายการเงิน)	ค่าตอบแทนพิเศษนาย/รองนายก	120,000						
		ค่าตอบแทนรายเดือน							
		เลขานุการ/ที่ปรึกษานายกเทศมนตรี นายกองค์การบริหารส่วนตำบล	198,720						
		ค่าตอบแทนประธานสภา/รองประธานสภา/สมาชิกสภา/เลขานุการสภาองค์กรปกครองส่วนท้องถิ่น	1,490,400						
		เงินเดือนข้าราชการ หรือ พนักงานส่วนท้องถิ่น	4,617,000	261,960	569,220	90,420	207,480	399,360	
		เงินเพิ่มต่าง ๆ ของข้าราชการ หรือพนักงานส่วนท้องถิ่น	5,220					1,000	
		เงินประจำตำแหน่ง	252,000						
		เงินวิทยฐานะ			42,000				
		ค่าตอบแทนพนักงานจ้าง	1,341,000	108,000	244,800				
		เงินเพิ่มต่าง ๆ ของพนักงานจ้าง	49,860	12,000	12,000				
งบดำเนินงาน	ค่าตอบแทนผู้บริหารอื่นเป็นประโยชน์แก่องค์กรปกครองส่วนท้องถิ่น								

งบ/รายการจ่าย/ประเภทรายการจ่าย		แผนงาน	แผนงาน อุตสาหกรรมและ การโยธา	แผนงานการเกษตร	รวม
งบบุคลากร	ค่าตอบแทนพิเศษนายก/รองนายก				120,000
	เงินเดือน (ฝ่ายการเงินเดือน (ฝ่ายการเงินเดือน)	ค่าตอบแทนรายเดือน เลขานุการ/ที่ปรึกษานายกเทศมนตรี นายกองดีการ บริหารส่วนตำบล			198,720
		ค่าตอบแทนประธานสภา/รองประธานสภา/สมาชิกสภา/เลขานุการสภาองค์กรปกครองส่วนท้องถิ่น			1,490,400
		เงินเดือนข้าราชการ หรือพนักงานส่วนท้องถิ่น	959,080		7,104,520
		เงินเพิ่มเติม ๑ ของข้าราชการหรือพนักงานส่วนท้องถิ่น	5,220		11,440
		เงินประจำตำแหน่ง	42,000		294,000
		เงินวิทยฐานะ			42,000
		ค่าตอบแทนพนักงานจ้าง	670,080		2,363,880
		เงินเพิ่มเติม ๑ ของพนักงานจ้าง	48,180		122,040
	งบดำเนินงาน	ค่าตอบแทนผู้บริหารการอันเป็นประโยชน์แก่องค์กรปกครองส่วนท้องถิ่น			

งบ/รายการจ่าย/ประเภทรายการจ่าย	แผนงาน	แผนงานงบกลาง	แผนงานบริหารงานทั่วไป	แผนงานการรักษาสภาพภายใน	แผนงานการศึกษา	แผนงานสถาการณ์สูง	แผนงานคณะและชุมชน	แผนงานสร้างสังคมเข้มแข็งของชุมชน	แผนงานการศึกษาและพัฒนาวัฒนธรรมและนวัตกรรม
งบดำเนินงาน	ค่าตอบแทนบุคคลหรือคณะกรรมการที่ได้รับแต่งตั้งตามกฎหมายว่าด้วยการจัดตั้งจัดจ้างและการบริหารพัสดุภาครัฐ		70,000						
	ค่าป่วยการอาสาสมัครป้องกันภัยฝ่ายพลเรือน			20,000					
	ค่าป่วยการอาสาสมัครบริบาลท้องถิ่น					120,000			
	ค่าตอบแทนเจ้าหน้าที่ในการเลือกตั้ง		150,000						
	ค่าเบี้ยประชุม		10,000						
	ค่าตอบแทนการปฏิบัติงานนอกเวลาราชการ		5,000						
	ค่าเช่าบ้าน		240,000						
	เงินช่วยเหลือการศึกษาบุตร								
	เงินช่วยเหลือการศึกษาบุตรซ้ำ								
	ราชการ/พนักงาน/ลูกจ้างประจำ		89,000			4,800			
ค่าใช้จ่าย	รายการเพื่อให้ได้มาซึ่งบริการ								
	ค่าจ้างเหมาบริการ		163,900	10,000		10,000			

งบ/รายจ่าย/ประเภทรายจ่าย	แผนงาน	แผนงาน อุตสาหกรรมและ กรโยธา	แผนงานการเกษตร	รวม
	ค่าตอบแทนบุคคลหรือ คณะกรรมการที่ได้รับ แต่งตั้งตามกฎหมายว่า ด้วยการจัดซื้อจัดจ้าง และการบริหารพัสดุ ภาครัฐ			70,000
	ค่าป่วยการอาสาสมัคร ป้องกันภัยพลเรือน			20,000
	ค่าป่วยการอาสาสมัคร บริบาลท้องถิ่น			120,000
ค่าตอบแทน	ค่าตอบแทนเจ้าหน้าที่ ในการเลือกตั้ง			150,000
งบดำเนินงาน	ค่าเบี้ยประชุม			10,000
	ค่าตอบแทนการปฏิบัติงาน นอกเวลาราชการ			5,000
	ค่าเช่าบ้าน	72,000		312,000
	เงินช่วยเหลือการศึกษาบุตร			
	เงินช่วยเหลือการศึกษา บุตรข้า			
	ราชการ/พนักงาน/ลูกจ้ างประจำ	15,000		108,800
ค่าใช้จ่าย	รายจ่ายเพื่อให้ได้มาซึ่งบริการ			
	ค่าจ้างเหมาบริการ	219,400		403,300



งบ/รายจ่าย/ประเภทรายจ่าย		แผนงาน	แผนงาน อุตสาหกรรมและ การโยธา	แผนงานการเกษตร	รวม
งบดำเนินงาน	ค่าใช้จ่าย	ค่าจ้างเหมาบริการ บุคคลภายนอก			444,000
		ค่าจ้างเหมาบริการ บุคคลภายนอกปฏิบัติ งานกับชุมชนและดูแล			219,000
		ค่าจ้างเหมาบริการ บุคคลภายนอกให้ ปฏิบัติงานผู้ปฏิบัติการ ฉุกเฉิน			648,000
		ค่าจ้างเหมาบริการ ปฏิบัติงานผู้ช่วยงาน ด้านสาธารณสุขปกติ	108,000		108,000
		ค่าจ้างเหมาบริการ สำรวจข้อมูลจำนวนสัตว์ และขึ้นทะเบียนสัตว์			5,000
		รายจ่ายเกี่ยวกับการรับรอง และพิธีการ			
		ค่ารับรอง			25,000
		ค่าใช้จ่ายในการประชุม ราชการ			20,000
		รายจ่ายเกี่ยวเนื่องกับการ ปฏิบัติราชการที่ไม่เข้า ลักษณะรายจ่ายงบรายจ่าย อื่น ๆ			



งบ/รายจ่าย/ประเภทรายจ่าย	แผนงาน	แผนงาน อุตสาหกรรมและ การโยธา	แผนงานการเกษตร	รวม
	ค่าใช้จ่ายในการเดินทาง ไปราชการในราช อาณาจักรหรือการเดินทาง ไปราชการต่าง ประเทศชั่วคราว	40,000		280,000
	ค่าใช้จ่ายในการเดินไป ราชการในราช อาณาจักรหรือการเดินทาง ไปราชการต่าง ประเทศชั่วคราว			5,000
	ค่าใช้จ่ายสำหรับการ จัดการเลือกตั้ง			330,000
งบดำเนินงาน	ค่าใช้สอย			5,000
	ค่าพงมาลัย ช่อดอกไม้ กระเช้าดอกไม้ พวง มาลา ค่าของขวัญของ รางวัล หรือเงินรางวัล			360,000
	โครงการการบริหาร จัดการขยะมูลฝอยใน เขตเทศบาลตำบลควน ศรี	50,000		1,224,000
	โครงการแข่งขันกีฬา ควนศรี-พสุภิเษย์			120,000





งบ/รายจ่าย/ประเภทรายจ่าย		แผนงาน	แผนงาน	แผนงาน	รวม	
		อุดหนุน	อุดหนุน	อุดหนุน		
		อุดหนุน	อุดหนุน	อุดหนุน		
		อุดหนุน	อุดหนุน	อุดหนุน		
งบดำเนินงาน	ค่าใช้จ่าย	โครงการจัดการแข่งขันกีฬาต้านยาเสพติด ควณศรีเกมส์			270,000	
		โครงการจัดงานประเพณีเดือนสิบ			25,000	
		โครงการจัดงานประเพณีวันลอยกระทง			33,000	
		โครงการจัดงานวันเด็กแห่งชาติ			50,000	
		โครงการจัดส่งนักกีฬาเข้าร่วมการแข่งขันกรีฑาและกีฬา กับหน่วยงานอื่น			40,000	
		โครงการประเพณีชักพระ			40,000	
		โครงการป้องกันและลดอุบัติเหตุทางถนนในช่วงเทศกาลปีใหม่			8,500	
		โครงการป้องกันและลดอุบัติเหตุทางถนนในช่วงเทศกาลสงกรานต์			8,500	
		โครงการฝึกอบรมคุณธรรม จริยธรรม			50,000	



งบ/รายจ่าย/ประเภทรายจ่าย	แผนงาน	แผนงาน อุตสาหกรรมและ การโยธา	แผนงานกิจกรรม	รวม
	โครงการรณรงค์ป้องกัน ไข้เลือดออกและกำจัด ลูกน้ำยุงลาย			30,000
	โครงการรณรงค์กำจัดหัวผู้ สูงอายุเทศบาลตำบล ควนศรี			10,000
	โครงการรณรงค์ รักษา รักษาแผ่นดิน		12,000	12,000
	โครงการสนับสนุนค่าใช้จ่าย ในการบริหารสถาน ศึกษา			287,288
งบดำเนินงาน ค่าใช้จ่าย	โครงการสัตว์ปลอดโรค คนปลอดภัยจากโรคพิษ สุนัขบ้าตามพระปณิธาน ศาสตราจารย์ ดร.สมเด็จพะเจ้าบอง นางเธอเจ้าฟ้าจุฬาภร ณวลัยลักษณ์อัครราช กุมารี กรมพระศรีสวาง ควัฒนวร ชิตติยราชนาถ			44,000
	โครงการสืบสานงาน ประเพณีไหลเทียน แห่ง เทียนพรรษา			10,000

งบ/รายการจ่าย/ประเภทรายการจ่าย	แผนงาน	แผนงานงบกลาง	แผนงานบริหารงาน ทั่วไป	แผนงานการวิจัย ความสงบภายใน	แผนงานการศึกษา	แผนงานลดภาระ สุข	แผนงานคณะและ ชุมชน	แผนงานสร้างความ เข้มแข็งของชุมชน	แผนงานการศึกษา วัฒนธรรม และ นันทนาการ
ค่าใช้สอย	โครงการอบรมสัมมนาผู้ สูงอายุและทัศนศึกษาดู งาน กิจกรรม โรงเรียนผู้ สูงอายุ							46,000	
	โครงการอบรมให้ความ รู้ ด้านการดำเนินงาน ศูนย์ผู้สูงอายุชุมชน		20,000						
	โครงการอบรมให้ความ รู้กฎหมายทั่วไป		20,000						
	ค่าบำรุงรักษาและซ่อมแซม		85,000	50,000	5,000	30,000	30,000		
	วัสดุสำนักงาน		150,000		10,000				
	วัสดุไฟฟ้าและวิทยุ		10,000			2,000			
	วัสดุงานบ้านงานครัว		30,000		569,520				
	วัสดุก่อสร้าง		10,000						
	วัสดุยานพาหนะและขนส่ง		70,000	20,000		20,000		20,000	
	วัสดุเชื้อเพลิงและหล่อลื่น		80,000	85,000		70,000		80,000	
ค่าวัสดุ	วัสดุวิทยาศาสตร์การ แพทย์					30,000			
	วัสดุการเกษตร		5,000						
	วัสดุโฆษณาและเผยแพร่		10,000						
	วัสดุเครื่องแต่งกาย			30,000					
	วัสดุคอมพิวเตอร์		100,000	2,000	10,000				
	วัสดุเครื่องดับเพลิง				30,000				

งบรายจ่าย/ประเภทรายจ่าย		แผนงาน	แผนงาน อุตสาหกรรมและ การใช้สอย	แผนงานประเภท	รวม
ค่าใช้สอย		โครงการอบรมสัมมนาผู้ สูงอายุและทัศนศึกษา งาน กิจกรรม โรงเรียนผู้ สูงอายุ			46,000
		โครงการอบรมให้ความ รู้ ด้านการดำเนินงาน ศูนย์ผู้พิการชุมชน			20,000
		โครงการอบรมให้ความ รู้กฎหมายทั่วไป			20,000
		ค่าบำรุงรักษาและซ่อมแซม	230,000		430,000
		วัสดุสำนักงาน	50,000		210,000
		วัสดุไฟฟ้าและวิทยุ	100,000		112,000
		วัสดุงานบ้านงานครัว			599,520
		วัสดุก่อสร้าง	80,000		90,000
		วัสดุยานพาหนะและขนส่ง	30,000		160,000
		วัสดุเชื้อเพลิงและหล่อลื่น	125,000		440,000
ค่าวัสดุ		วัสดุวิทยาศาสตร์หรือการ แพทย์			30,000
		วัสดุการเกษตร			5,000
		วัสดุโฆษณาและเผยแพร่			10,000
		วัสดุเครื่องแต่งกาย			30,000
		วัสดุคอมพิวเตอร์	50,000		162,000
		วัสดุเครื่องดับเพลิง			30,000



งบ/รายการจ่าย/ประเภทรายการจ่าย		แผนงาน		แผนงาน	แผนงาน/โครงการ	รวม
		วัตถุประสงค์	วัตถุประสงค์และ การโยธา	โครงการ		
ค่าวัสดุ		วัสดุจรรยา				50,000
		วัสดุอื่น	30,000			30,000
งบดำเนินงาน		ค่าไฟฟ้า				600,000
	ค่าสาธารณูปโภค	ค่าบริการโทรศัพท์				81,000
		ค่าบริการไปรษณีย์				30,000
		ค่าบริการสื่อสารและโทรคมนาคม				60,000
		ครุภัณฑ์สำนักงาน				
		ตู้เหล็ก แบบ 2 บาน				6,000
งบลงทุน	ค่าครุภัณฑ์	ตู้เหล็กแบบ 2 บาน				12,000
		ครุภัณฑ์ไฟฟ้าและวิทยุ				
		ชุดไมโครโฟนตั้งโต๊ะ				
		แบบไร้สาย				114,200
		ครุภัณฑ์โฆษณาและเผยแพร่				
		เครื่องมือวัดมีเดียโปรเจคเตอร์ ระดับ XGA				27,900
		จอร์นภาพ ชนิดมอดอร์ไฟฟ้า				14,900
		ครุภัณฑ์วิทยาศาสตร์หรือการแพทย์				
		เครื่องจักรดับน้ำตลในเลือด				6,848



งบ/รายจ่าย/ประเภทรายจ่าย	แผนงาน	แผนงานงบกลาง	แผนงานบริหารงานทั่วไป	แผนงานการรักหาความสงบภายใน	แผนงานการศึกษา	แผนงานเสถียรภาพสูง	แผนงานคณะและชุมชน	แผนงานสร้างความเข้มแข็งของชุมชน	แผนงานการศึกษาพัฒนาธรรม และมนุษยภาพ
ค่าครุภัณฑ์	ครุภัณฑ์คอมพิวเตอร์หรืออิเล็กทรอนิกส์								
	เครื่องคอมพิวเตอร์สำหรับงานประมวลผล		24,000						
	เครื่องคอมพิวเตอร์สำหรับงานสำนักงาน				20,000				
	เครื่องคอมพิวเตอร์โน้ตบุ๊ก สำหรับงานประมวลผล		24,000						
	เครื่องคอมพิวเตอร์สำหรับงานสำนักงาน		40,000						
	เครื่องสำรองไฟฟ้า		2,500						
	เครื่องสำรองไฟฟ้าขนาด 800 VA		5,000			2,500			
	ค่าก่อสร้างสิ่งสาธารณูปโภค								
	ก่อสร้างถนนคอนกรีตเสริมเหล็กขอยนายิ่ง								
	ก่อสร้างถนนคอนกรีตเสริมเหล็กสายประชาอุทิศ 3 (หมู่ที่ 1 ตอนที่ 1) (ส.ม.๕2-1004)								
ค่าที่ดินและสิ่งก่อสร้าง	ค่าก่อสร้างสิ่งสาธารณูปโภค								
	ชุดเจาะบ่อบาดาล หมู่ที่ 3 บ้านโคกเพ็ญ								

งบ/รายจ่าย/ประเภทรายจ่าย	แผนงาน	แผนงาน อุตสาหกรรมและ การโยธา	แผนงานการเกษตร	รวม
	ครุภัณฑ์คอมพิวเตอร์หรือ อิเล็กทรอนิกส์			
	เครื่องคอมพิวเตอร์ สำหรับงานประมวลผล			24,000
	เครื่องคอมพิวเตอร์ สำหรับงานสำนักงาน			20,000
ค่าครุภัณฑ์	เครื่องคอมพิวเตอร์ โน้ตบุ๊ก สำหรับงาน ประมวลผล			24,000
	เครื่องคอมพิวเตอร์ สำหรับงานสำนักงาน			40,000
	เครื่องสำรองไฟฟ้า			2,500
งบลงทุน	เครื่องสำรองไฟฟ้า ขนาด 800 VA			7,500
	ค่าก่อสร้างสิ่งสาธารณูปการ			
	ก่อสร้างถนนคอนกรีต เสริมเหล็กซอยนายนิ่ง	388,389		388,389
ค่าที่ดินและสิ่งก่อสร้าง	ก่อสร้างถนนคอนกรีต เสริมเหล็กสายประชา อุทิศ 3 (หมู่ที่ 1 ตอนที่ 1) (สฎ.ถ52-1004)	499,511		499,511
	ค่าก่อสร้างสิ่งสาธารณูปโภค ชุดเจาะบ่อบาดาล หมู่ที่ 3 บ้านโคกเหรียญ	299,490		299,490

งบ/รายจ่าย/ประเภทรายจ่าย		แผนงาน								
งบลงทุน	ค่าที่ดินและสิ่งก่อสร้าง	ค่าปรับปรุงที่ดินและสิ่งก่อสร้าง	แผนงานงบกลาง	แผนงานบริหารงานทั่วไป	แผนงานการรักษาคความสงบภายใน	แผนงานการศึกษา	แผนงานสาธารณสุข	แผนงานเกษตรและชุมชน	แผนงานสร้างเสริมเข้มแข็งของชุมชน	แผนงานการศาสนาวัฒนธรรมและนันทนาการ
		ปรับปรุงถนนหินคลุก ขอยนายวิน								
งบเงินอุดหนุน	เงินอุดหนุน	เงินอุดหนุนส่วนราชการ อุดหนุนอาหารกลางวัน โรงเรียนสังกัดสำนักงาน คณะกรรมการการศึกษาขั้นพื้นฐาน (สพฐ)				1,242,600				
		<b>รวม</b>	10,291,832	12,037,120	1,170,960	3,149,728	1,112,268	1,791,480	465,360	598,000

งบ/รายการจ่าย/ประเภทรายการจ่าย		แผนงาน		แผนงาน อุตสาหกรรมและ การโยธา	แผนงานเกษตร	รวม
งบลงทุน	ค่าที่ดินและสิ่งก่อสร้าง	ค่าปรับปรุงที่ดินและสิ่งก่อสร้าง				
		ปรับปรุงถนนหินคลุก ขอยนายวิน	399,902			399,902
งบเงินอุดหนุน	เงินอุดหนุน	เงินอุดหนุนส่วนราชการ				
		อุดหนุนอาหารกลางวัน โรงเรียนสังกัดสำนักงาน คณะกรรมการการ ศึกษาขั้นพื้นฐาน (สพฐ)				1,242,600
		รวม	4,511,252	12,000		35,140,000